EDICION DE 10 PAGINAS
OFICINAS: AGUSTINAS 1269
TELEFONOS:
ADMINISTRACION Inglés 3114, Nacional 77
REDACCION Inglés 3113
CASILLA 81-D

LA NACION

PRECIO: 10 CENTAVOS
NUMERO ATRASADO: 20 CENTAVOS
SUSCRIPCIONES:
Por un año: $ 25. — Por seis meses: $ 14
Por 3 meses: $ 8.—Por 1 año extranjero: $ 50

Santiago de Chile, Lunes 10 de Marzo de 1919 Núm. 786

La pieza cerrada

Jamas había sentido tan profundamente la hostilidad de ciertas casas y de ciertas habitaciones de provincia, como en esa triste y lluviosa mañana de Octubre, cuando la puerta de la alta pieza se cerró silenciosamente tras el criado, que salía después de dejarme en ella la maleta.

¿Qué había ido a hacer en ese crudo otoño, a ese pabellón perdido entre los bosques, yo que soy el peor cazador del mundo, y que reuno a mi instintiva indolencia un horror casi físico por las armas de fuego? ¿Qué mala idea me había empujado a seguir hasta ahí al marqués de Hauthére en sus partidas de caza, y a dejar París, el boulevard y el periódico para enterrarme vivo entre esas monótonas montañas?

Aún cuando parezca locura, estoy convencido que fué casi involuntariamente e impulsado por una voluntad más poderosa que la mía, como me interné en ese bosque despojado por el otoño, tan triste y solitario, para representar inconcientemente un papel en un drama del Mas Allá!

¿Quién habría habitado, en otra época, ese antiguo pabellón Luis XIII, de alto techo labrado y tan tristemente aislado en lo más profundo del bosque, junto a esa gran chacra cubierta de hojas secas?

Pertenecía desde hacía siglos a la familia Hauthére, y el padre del actual marqués lo había transformado en pabellón de caza, donde alojaban a los invitados que no tenían cabida en el castillo.

Yo me encontraba en ese caso; una carretela que me esperaba en la estación me condujo, con mi maleta y mi inevitable nécessaire, por húmedas praderas, hasta la triste encrucijada, donde se elevaba el pabellón de los bosques.

El pabellón de los Hauthére tenía un aspecto extraño, triste y misterioso, a la orilla de esa agua muerta, en medio de ese prado de heno y otras hierbas empapadas por la lluvia, con sus altas veletas que crugían con el viento de Octubre, en medio del silencio, del silencio cómplice de los dormidos bosques, velados por la bruma, sin murmullos y sin ecos.

Desde mi entrada en el alto vestíbulo enlosado de blanco y negro, se acentuó en mí la impresión de que penetraba en un drama desconocido: la pieza que me habían cedido estaba situada en el primer piso; dos grandes ventanas, cubiertas de largas cortinas de seda desteñida, la iluminaban con la triste luz de ese cielo cubierto de nubes y de ese espeso bosque. Desde que atravesé el umbral, acallé instintivamente mis pasos, como cuando se entra en la pieza de un enfermo: en el interior flotaba todavía un olor a éter, a viejo éter rancio, y por todas partes, en las ajadas lustrinas de otro tiempo, en los sillones de un lujo antiguo y frío, sobre el baldequín del lecho, y en el pulido mármol de una vieja consola, el polvo, la negra nieve de los pasados años, parecía no haber sido sacudido desde hacía muchos meses.

Chambre étrange: on eut dit qu'
(elle avalt un secret
D' une chose trés triste, et dont elle
(était lasse
D'avoir vu le mystére en fui dans
(la glace...

Estos exquisitos versos de Rodenbach me vinieron a la memoria al contemplar esa pieza verdaderamente extraña, y que tenía por cierto un secreto también, un secreto y un pesar, sepultados en su melancólico pasado de soledad y silencio; de ese gran silencio hostil, turbado ahora con mi llegada, como huésped de esos bosques.

Esta impresión fué de corta duración: me esperaban a almorzar en el castillo.

Después de un día pasado en recorrer los matorrales y después de matar diez y siete gamos, inscritos en el cuadro, con el espíritu alegre por la agradable entretención de una comida de veintidos cubiertos en el hall de caza de los Hauthére, con la sangre rejuvenecida por los vinos de una bodega famosa y con el pensamiento a cien leguas de distancia de las penosas impresiones de la mañana, me desperté a media noche en mi pieza de la casa del guarda, con la frente empapada de sudor y con el corazón oprimido por el más inexplicable malestar!

Me enderecé en mi cama presa de mortales calofríos; había olvidado cerrar las cortinas de dos ventanas que había a los pies de mi lecho, y un rayo de luna penetraba por los vidrios a la pieza, silenciosa e iluminaba suavemnete el parquet; el cielo estaba tempestuoso como un océano y cubierto de nubes empujadas por un viento oeste, y se oía en los vidrios el chasquido de la monótona lluvia otoñal... De repente, se dejó oir en la pieza vecina un antiguo aire de gavota; los acordes del clavicordio eran tan suaves y quejumbrosos que se hubiera dicho lo tocaban invisibles manos; alguien había ahí en la pieza vecina, al otro lado del tabique, eso era indudable, y ahora, en el silencio y en la obscuridad de la desierta casa, la música, al principio vacilante, se desenvolvía en ritmos variados y precisos, música de antaño, lentamente exhumada, aria o melodía de gracia lánguida y fina; vieja entonación de otro siglo:

Et qu' on croirait appris aux lévres
(des portraits.

Aquella noche recordaba fácilmente a los poetas: mi terror crecía y escuchaba con las manos crispadas, transpirando, con la atroz angustia de que alguien iba a entrar, aquel ser desconocido que estaba ahí cerca y cuyas manos diáfanas tocaban en ese momento un clavicordio olvidado en la pieza vecina; me hallaba casi desfallecido, con el corazón oprimido, los ojos agrandados por el terror como los de un sonámbulo, los cabellos erizados, cuando un soplo rozó mi rostro y a través de la seda de las colgadoras del lecho, misteriosamente agitadas, se oyó una queja, una voz de alma que sollozó junto a mí:

—"Llevadme, llevadme".

La voz pronunció dos veces esa palabra: loco de horror, salté al medio del cuarto y oí ¡oh! muy distintamente, el ruido de unos pasos que huían por el parquet, el crugido de una puerta que se cerró y el chirrido de una llave al dar vueltas en una cerradura, y eso fué todo; el clavicordio había enmudecido, y en mi pieza, iluminada por la luna, los cortinajes de las ventanas, de un color rosa seca, caían rectos, sin un solo pliegue... La lluvia había cesado, y el cielo tenía un color gris pálido y lechoso; tres grandes hayas se alzaban junto a la casa y el viento de la noche mecía sus brillantes follajes.

Cuando recobré mi sangre fría, cogí el revólver y fuí derecho a la puerta que comunicaba con la pieza vecina; inútilmente traté de abrirla; estaba cerrada con doble llave y resistía a todo esfuerzo; fuí entonces a la que daba al corredor, y la llave que yo mismo había dejado ahí no estaba en la cerradura; traté de abrirla, pero inútilmente también; la pieza estaba cerrada y yo encerrado en ella.

Febrilmente encendí una vela, cogí mis pantalones, un vestón y me calcé las zapatillas, y después de haber formado una barricada, a ambas puertas, con una cómoda y una enorme butaca tapizada de color rosa y verde pálido, que arrastré hasta ellas, me instalé en un sillón a la cabecera de mi lecho, con los pies envueltos en un abrigo, y abrí el último libro de Anatole France, decidido a velar hasta que amaneciera... Pero me desperté a las 10 de la mañana, desvestido y acostado en mi lecho; un sirviente, que me servía de camarero en esa extraña casa de los bosques, estaba de pie junto a mí y esperaba respetuosamente mis órdenes.

—¿Qué hora es? fué mi primera pregunta.

—Las 10 1|2.

—¡Las 10 1|2! ¿Entonces los demás están cazando ya?

—Sí, señor, desde las siete; desde aquí se pueden oir los disparos.

—¿Por qué no me habéis despertado?

—¡Oh! el señor tenía un aspecto tan fatigado y parecía que se sentía tan feliz con poder dormir; además, estaba tan pálido que no me atreví a despertarlo. Aquí está el chocolate, señor.

Y con un ademán me mostraba la taza colocada sobre mi velador.

Evidentemente había soñado, pero aún me quedaba una duda; al terminar mi toilette el muchacho volvió a entrar a mi pieza y entonces traté de decirle con indiferencia:

—En la pieza vecina... pero me detuve, espantado yo mismo de la brusca alteración de mi voz.

—¡En la pieza vecina! — repitió el sirviente.

—Sí, ¿ha dormido alguien, anoche, en esa pieza?

—¿En la pieza vecina? ¡oh! no, señor, nadie duerme ahí; las puertas están condenadas. ¡Oh! nadie duerme en la pieza de la señora marquesa.

—La pieza de la señora marquesa?

—Sí, ahí murió la madre del señor marqués, hace mucho tiempo de eso, ¡oh! sí hará más de treinta años!

Eso fué todo lo que pude saber por el sirviente. Lo despedí y una vez que quedé solo, traté de mirar a través de las cerraduras; trabajo perdido, las persianas de la pieza vecina debían estar cerradas o las puertas cubiertas de colgaduras, pues me fué imposible distinguir nada y mi curiosidad chocó con una muda obscuridad de tumba.

La noche siguiente dormí en el castillo; en el almuerzo, al que me arreglé de modo de llegar atrasado, el marqués al imponerse del modo como yo había pasado en ese pabellón aislado en el bosque, se excusó de haberse, visto obligado a darme un tan pésimo alojamiento, "pero—agregó con una sonrisa equívoca—uno de mis huéspedes partió esta mañana y su pieza está desocupada; Francisco traerá esta tarde vuestro equipaje y esta noche dormiréis aquí en el castillo."

Y eso fué todo... sin duda había sido víctima de una alucinación; mis nervios y mi imaginación, impresionados por el aspecto de desolación y triste abandono de ese solitario pabellón, habían trabajado durante mi sueño y mi pesadilla no había sido, en suma, sino lo que son todas las pesadillas, la prolongación dolorosa de una penosa sensación.

Y sin embargo, después que supe que la marquesa Simona Enriqueta de Hauthére murió a los veintiocho años, casi loca, o al menos la familia lo pretendió así, pero otros dicen que fué secuestrada por los celos de su marido, en ese triste y aislado pabellón de los Bosques, me he preguntado si no había penetrado (la vida tiene sus casualidades) a pesar mío, en algún horrible misterio, y si no estuve mezclado esa noche en algún drama del más allá!

Y... en la turbación causada por mis recuerdos de ayer, pero que se me aparecen lejanos ya, ¡oh! sí, muy lejanos... había olvidado contar... En la mañana de mi terrible noche visionaria, al recorrer mi pieza, encontré, sobre el polvoriento mármol de una de las consolas, una rosa, una pálida rosa blanca, pesada de lluvia, con los pétalos húmedos, de largo tallo, delicada y despojada de sus espinas, que dormía sobre el polvo, y sobre el mismo polvo la huella de cinco dedos... Esa flor y esa huella ¿quién las había dejado allí?

JEAN LORRAIN.

INSTITUTO SAN MARTIN

San Martín 67. Teléfono inglés 213. Los exámenes son válidos y se rinden en el establecimiento. Sistema concéntrico. Humanidades, preparatorias y kindergarten. Recibe alumnos internos, medio pupilos y externos. Idiomas extranjeros obligatorios desde las preparatorias. El establecimiento cuenta en los cursos de humanidades con un escogido cuerpo de profesores de Estado, conocidos por su competencia y seriedad como examinadores universitarios. Las preparatorias están regentadas por sacerdotes y normalistas. Kindergarten, dirigido por la misma profesora de años anteriores. Los alumnos de preparatorias quedan, en sólo dos años, preparados para primer año de humanidades. Unico colegio que prepara por su cuenta durante las vacaciones, a sus alumnos cuando tienen ramos atrasados. Facilidades para internos de provincias. Matrícula abierta.
11-C.

CURSO DE HISTORIA GENERAL
POR
Luis Barros Borgoño
Redactado conforme al programa universitario.
En todas las librerías los tomos I, II, III y IV.
AGENTE:
EMILIO AYMAMI
PASAJE BALMACEDA 17 :-: TELEFONO INGLES 2434
879-c-10

Artistas inglesas

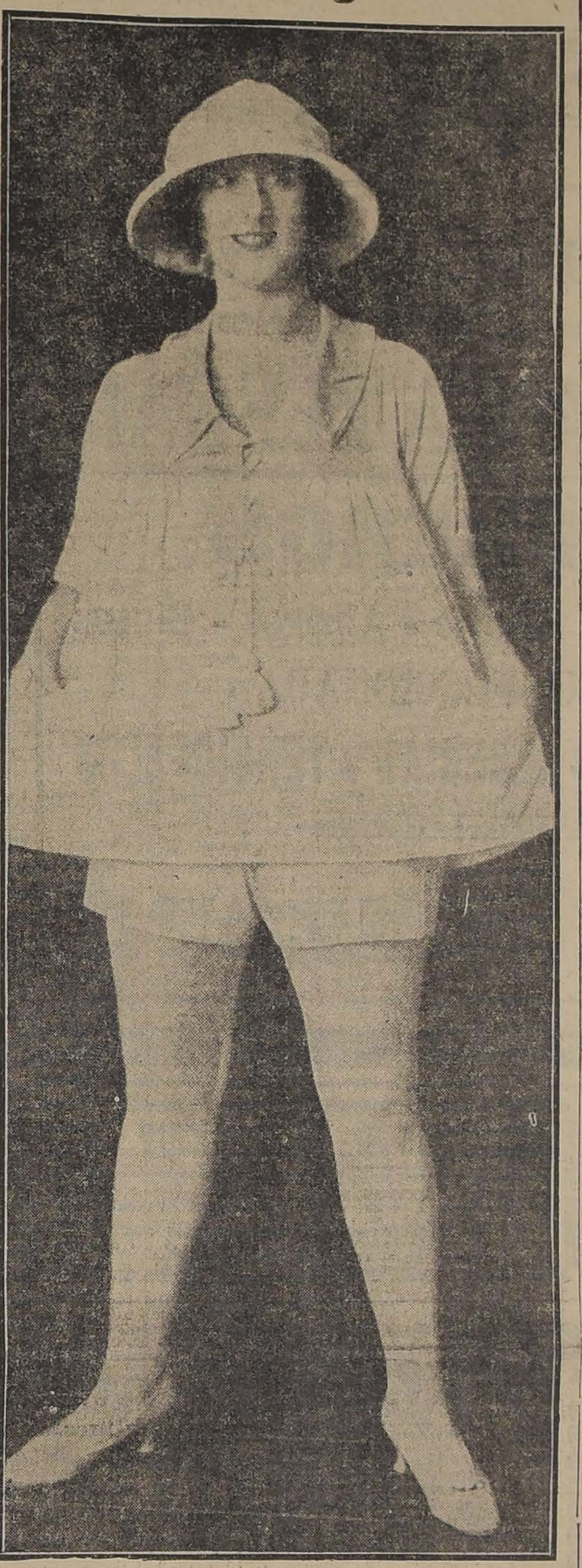

MISS DOROTHY WARD, EN LA REPRESENTACION DE "JACK AND THE BEANSTALK"

Paul Pons

Paul Pons ha muerto.

Su muerte no ha sido digna de su vida, como lo hubiera sido aquella otra imaginaria bajo un automóvil que desafió con sus músculos. No ha muerto tampoco defendiendo a su Patria, oponiendo su pecho, que tantas veces se mostró en chillones carteles, desnudo, a una avalancha teutona. Si durante su vida tuvo momentos para el friso o de poema homérico, ahora el cincel y el cálamo habrán de permanecer inactivos.

Paul Pons ha muerto ahogado en el río Garoña.

¿Qué hacía el antiguo luchador? Pescar. Modestamente, con la inofensiva y cándida estupidez de uno de esos buenos señores de las orillas del Sena o—lo que es más cómico aún—de nuestro estanque de Pardo, Paul Pons era "esa cosa absurda que empieza en una caña y termina en un tonto", según la definición de un humorista inglés.

¿Cómo fué la muerte, entonces? Convendría averiguarlo para evitar un peligro futuro a los inocentes pescadores de caña.

Acaso Pascual Pons se quedó adormecido bajo el indispensable sombrerón de paja, arrullado por el murmullo de las aguas... Tal vez al dar un tirón demasiado fuerte, un frágil pececillo arrastró tras de sí al ex-atleta.

No; no os sonriáis. Paul Pons ya no tenía fuerzas. El menos vigoroso de los luchadores greco romanos le vencía antes de sonar el primer silbido del árbitro y el primer aullido de los espectadores.

Paul Pons era viejo, estaba débil, se teñía el pelo y le temblaban las piernas...

Entre sus carteles—que le prometían juvenil, arrogante, con un cinturón de medallas enormes, como las placas de un cinturón eléctrico— y él, había una diferencia desconsoladora. No eran kilos los que echaba sobre su contrario, sino años.

Era realmente inmoral la lucha. Se olvidaba el respeto debido a la vejez. Y cuando, después del vencimiento se levantaba Paul Pons para dar la mano a su rival, había en sus ojos una infinita amargura, una amargura parecida a la de esas jamonas obesas y románticas que dicen con la mirada a los jovenzuelos enamorados de sus carnes pomposas:

—"¡Ah! Si nos hubiéramos encontrado hace veinte años."

Porque hace veinte años Paul Pons era hermoso e invencible. Las mujeres le perseguían, los hombres le temían, los empresarios le ofrecían el dinero a manos llenas.

Todo era sonriente y fácil en torno suyo. Impunemente sostenía la comparación con sus mismos carteles chillones.

Recorrió triunfalmente Europa y América. Su nombre bastaba para llenar los circos y los teatros.

Y si la noche en que salió en hombros de los espectadores en Nueva York, rodeado de antorchas y de músicos, alguien le hubiera augurado su muerte, arrastrado hacia el agua por un frágil pececillo, la carcajada que lanzara habría apagado las antorchas, destrozado los instrumentos y aplastado a doscientos de sus vitoreadores...

JOSE FRANCES.

Una asamblea de bolshevikis

Ciudad.—Antofogasta.

Escena: Una sala, una mesa, doce sillas, un samovar, tazas de té, un retrato de **Lenine**, otro de Ferrer y otro de **Rosa Luxembourg.**

Personajes: El presidente del **Soviet.** Un conferencista. Un maximalista.—Otro maximalista.— Otro más... Y así sucesivamente hasta enterar doce.

El presidente del Soviet se apodera de la palabra:

Compañeros: Voy a presentarles al distinguido bolsheviki que responde al nombre de Camastrón Molinoff. El compañero ha estado en Buenos Aires durante la dictadura **Dellepiane** y viene a darnos cuenta de sus impresiones digitales. Su estada entre nosotros se debe a su franca y levantada protesta ante la aplicación de la **Ley de Residencia** en la República Argentina.

Compañeros: el Camastrón va a hacer uso de la palabra.

Viva emoción.— Se abren los ojos, las orejas se mueven y las cabezas se adelantan para conocer al conferencista. El **bolsheviki** es un individuo que tiene el tipo de la Rusia Ecuatorial.

Compañeros bolshevikis:

Nuestros primeros padres fueron felices.

Entonces no había ejércitos, no había marina, ni había carabineros. Tampoco se conocían las revoluciones ni las huelgas. Es que entonces no había burgueses.

Burgués es el hombre que come carne. Tampoco había empleados públicos.

El empleado público no es más que un burgués un poco más pobre.

El burgués vive de su dinero y el empleado público vive de los dineros del Estado.

Las contribuciones no tienen otro objeto que poder pagar a los empleados públicos.

Los que no trabajan se dedican a gobernar. Algunos tienen su **pedigrée** como los caballos de carrera. Esos son los Reyes. Otros son **chuzos** que corren a la suerte... Esos son los Ministros. No queremos contribuciones, no queremos gobierno, no queremos Patria.

La Patria no es más que un pretexto para mantener un ejército.

El ejército no es más que un medio para imponer el **Estado de sitio.**

El estado de sitio es la manera de hacernos callar.

Compañeros: Viva la libertad de prensa, viva la libertad de reunión, viva la libertad del reposo, viva la libertad del pensamiento...

.. ..

Días después el conferencista agregaba: viva la **libertad...** bajo **fianza.**

CESAR CASCABEL.

CARBON
DE PENCO
BANDERA No. 108
Desde el Lunes 10 del actual venderemos el carbón de Penco a $ 9 el saco.
S. F. JOHNSON y Co.
10-C

EN HONOR DE LA MISION EN EL EXTRANJERO

EL BANQUETE DE ANOCHE EN LA EMBAJADA NORTEAMERICANA

VISTA DE LOS ASISTENTES AL BANQUETE

Como lo anunciamos oportunamente, anoche a las 21 horas se efectuó el banquete con que el Embajador de los Estados Unidos, Excmo. señor Joseph Shea, en su residencia de la Avenida de las Delicias, festejaba a los miembros de la Misión Especial chilena que partirá en breve a Norte América y Europa, señores don Eliodoro Yáñez, don Juan Enrique Tocornal y don Augusto Villanueva.

Al darse término al banquete, el Excmo. señor Embajador norteamericano brindó por el éxito de la Embajada chilena, en la alta misión que le ha sido encomendada por nuestro Gobierno.

Agradeció a nombre de la Misión chilena el Sr. don Eliodoro Yáñez.

Cerca de las 23 horas se daba por terminado el banquete.

Asistieron las siguientes personas: señor don Eliodoro Yáñez y señora, señor don Juan Enrique Tocornal y señora.

Señor don Augusto Villanueva y señora.

Excmo. señor Ministro de Bélgica don Paul Charmanne y señora.

Excmo. señor Ministro de Francia don André Gilbert.

Excmo. señor Ministro de Italia Nani Mocenico.

Señor Mitchell y señora de Mitchell de la Legación británica.

Señor José Luis Walker.

Excmo. señor Embajador de los Estados Unidos Joseph Shea.

Señor Warren Délano Robbins, primer Secretario de la Embajada y señora, y

Teniente Coronel señor Alexander W. Chilton, Adicto Militar de la Embajada.

EL CONCURSO HIPICO MILITAR DE AYER

EN EL CONCURSO DE OFICIALES Y CIVILES VENCEN LOS TENIENTES 1.os SEÑORES FERRIER Y COOD, DE LA ESCUELA DE CABALLERIA, SOBRE 23 COMPETIDORES.

A las 16 horas de ayer se llevó a efecto, como estaba anunciado, el concurso hípico militar organizado por el Regimiento Cazadores y patrocinado por el Club Hípico de Santiago, en el local de esta institución hípica.

En medio del mayor entusiasmo y amenizado por dos bandas de músicos del Ejército, el concurso dió comienzo a la hora citada, corriéndose en ambas pruebas a las bases y reglamentos estipulados de antemano.

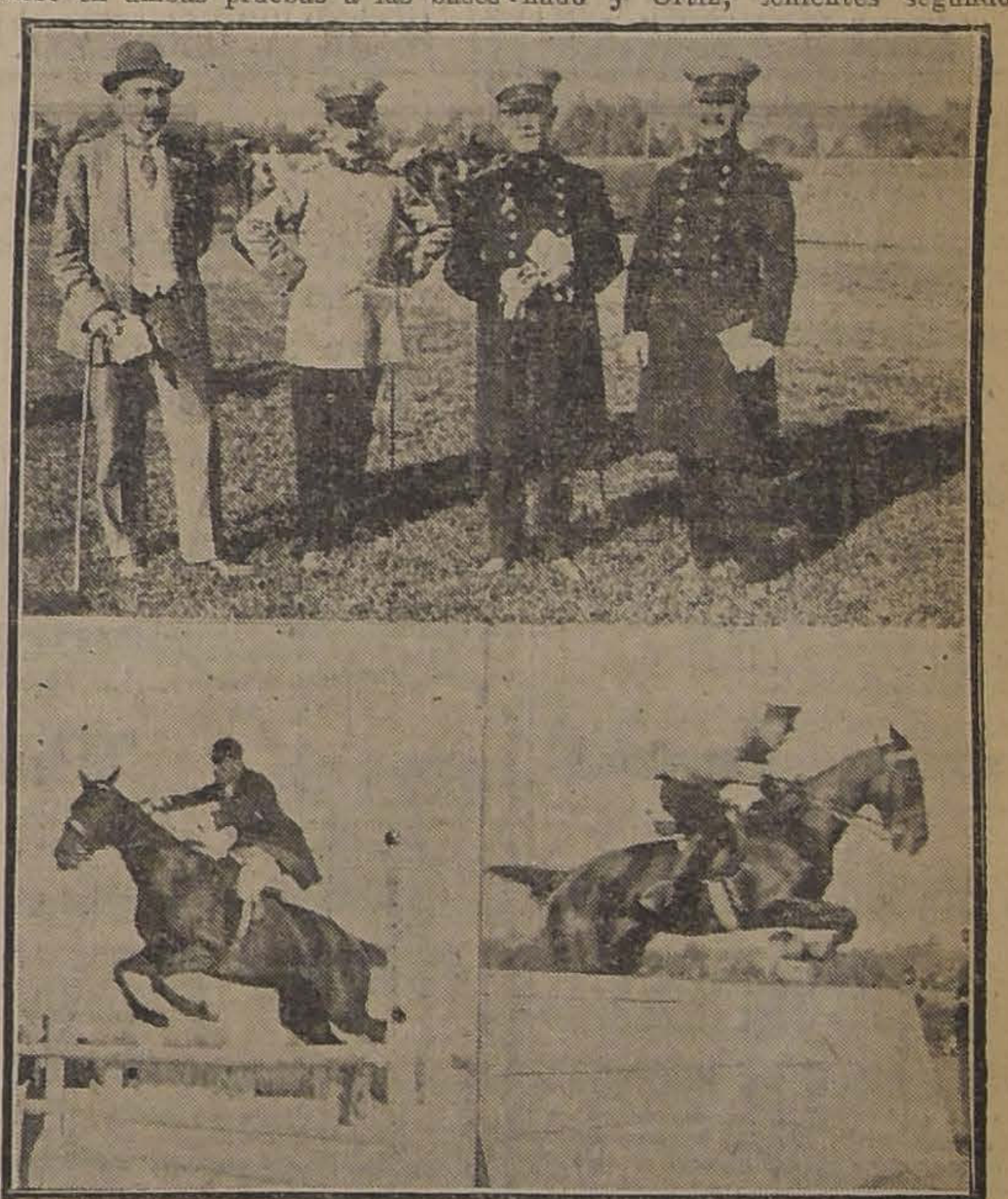

I. CORONEL ECHAVARRIA, COMANDANTE VIDAURRE Y CAPITAN SEPULVEDA, MIEMBROS DEL JURADO, Y JUEZ DE PADDOCK DON FERNANDO SUBERCASEAUX.—II. DON CARLOS MENESES, DEL CLUB SECTOR SANTIAGO.—III. TENIENTE 1.o DON MANUEL FERRIER, GANADOR DE LA SEGUNDA PRUEBA, EN SU CABALLO FOOTBALL

Componían el jurado los señores: general don Nicolás Yávar J., coroneles don Agustín Echavarría y don Rafael Toledo Tagle, mayor don José Antonio Villalobos y capitán don Fernando Sepu, haciendo de juez de Paddock el director del Club Hípico don Fernando Subercaseaux y de jueces de obstáculos los señores capitanes Guzmán, Jarpa Gana, Clavel, Larrañaga, Espinosa, Barrientos, Saavedra, Coddou, Morales, Villagrán, Dupuis y Paredes.

La primera prueba para sub-oficiales, en caballos de propiedad fiscal, se desarrolló bajo la expectación del público, que desde el primer momento notó cierta superioridad en los concursantes del Regimiento Cazadores sobre los de la Escuela de Caballería y Telégrafos, y esta presunción se confirmó al finalizar la prueba, que constituía un recorrido sobre 4 rayas de 60, 70, 80 y 90 centímetros, una muralla de m. 1.10, una valla de m. 1.30 y una triple barrera de m. 1.10, obteniendo el primer premio de $ 250 el sargento 2.o Parra, de Cazadores, en la yegua Usanza, y el segundo de $ 100, el cabo Parada, de la Escuela, en el caballo Coral.

El sargento Parra fué felicitado por el jurado.

Después de un corto intervalo, el corneta de órdenes tocó atención y los 23 concursantes de la segunda prueba se presentaron en la pista.

Se presentaron al concurso los siguientes señores:

Del Santiago Paperchase Club: Carlos Alarcón, Gustavo Schlack y Ricardo Lemus.

Del Club Sector Santiago: Carlos Meneses.

De la Escuela de Caballería: capitanes Lira y Vicuña, tenientes primeros Ferrer, Zañartu, Cood, Moller y Vial.

Del Regimiento Cazadores: capitán Yáñez, tenientes primeros Deitchler, Contreras, Ugarte, Maldonado y Ortiz; tenientes segundos Gálvez, Hernán y Fernando Vial y de reserva, Vicuña.

Esta prueba por el número de concursantes y por la calidad de los jinetes y de los caballos, tuvo para los asistentes un marcado interés, demostrándose desde el comienzo la superioridad que llevaría al final la Escuela de Caballería.

Durante el desarrollo del concurso, algunos jinetes, cuyos caballos se resistieron a saltar, fueron eliminados de la prueba, quedando para definirla en un nuevo recorrido 8 jinetes que no tenían falta alguna y 2 que anotaban 4 faltas.

Este recorrido tomó mayor interés y al finalizar, quedaban en empate los señores tenientes primeros don Manuel Ferrier y don Guillermo Cood y teniente segundo don Francisco Vial, de la Escuela de Caballería en sus caballos Football y Gitana y Caracol.

Hubo entonces de definirse el empate, saltando los citados oficiales y obteniendo el siguiente orden:

1.o Teniente Ferrier.
2.o Teniente 1.o Cood.
3.o Teniente 2.o Vial.

El triunfo del teniente Ferrier mereció entusiastas aplausos, entregándose instantes después a los vencedores el premio que les correspondía y que era $ 1,000 al 1.o y 300 al 2.o

Después de las 18 horas la concurrencia se retiraba complacida del éxito de este concurso, que ha demostrado en sus organizadores un vivo interés por el progreso del arma de caballería de nuestro Ejército.

REALIZO DOS CASITAS DE MADERA

Desarmables, a precio de réclame, son especiales para el campo. Verlas en

BARRACA Y FABRICA "IBERIA" MATUCANA 745 entre San Pablo y Rosas :: **Fco. García Paz.**

EMPRESA

FORLIVESI

de Pompas Fúnebres

Unica en este ramo y la más importante en todo Chile. Servicios completos combinados a precios reducidos y presentados en la forma más correcta, como lo requiere el caso.

Se trasladó a

Compañía 1037-1041

entre Plaza y Bandera.

Edificio Arzobispal

TELEFONO INGLES 377

Juan Forlivesi

NOTA.-Esta casa no tiene sucursales.

La Central

—

POMPAS FUNEBRES

Empresa netamente chilena reconocida ya por el público como la más seria e importante del país.

Dirección:

Merced esq. San Antonio

(Frente a Daube). Teléfono 595

Atiende personalmente el gerente.

CARLOS VALENZUELA SILVA

POMPAS FÚNEBRES

LA SANTIAGO

SAN DIEGO 15, TELEF. 2653.
SUCURSAL: ARTURO PRAT Esq. AV. MATTA. TELEF. 6105

Servicios desde 35 a $ 3,000. Ataúd y carroza blanca desde 30 pesos. Urnas metálicas y maderas finas.

Servicios nocturnos sin recargo.

RICARDO GAMBOA VIVAR

POMPAS FÚNEBRES

Empresa Zenteno

Delicias 2584, casi esquina Molina (cuatro cuadras Estación Central)

TELEFONO INGLES 524

Nuestros servicios son presentados en forma insuperable y a los precios más bajos. Sin recargo hacemos todos los trámites de sepultación. Atiende personalmente.

CARLOS ZENTENO LOYOLA

Ferrocarril Eléctrico

- DE -

Santiago a San Bernardo

MODIFICACION DE HORARIOS

Desde el Lunes 10 del corriente se suprimirán los tranvías de San Bernardo a Alameda de 6,15, el tranvía de Santiago a Cisterna de 6.05 y el de Cisterna a Santiago de 5.20.

En el servicio nocturno a San Bernardo partirán los tranvías a las siguientes horas: 21, 22, 23, 24 y el de Teatro a las 0.45, y de San Bernardo a Alameda a las 19.45, 20.45, 21.45, 22.45 y 23.45.

En el servicio de Alameda a Cisterna se suprimirán los tranvías de 19.05, 22.05 y 23.05 y de Cisterna a Alameda los tranvías de 20.05, 21.05 y 22.10.

LA EMPRESA.

12-C

P. Segall

Delicias 2370-78

Casa Industrial de Chile

OFRECE IMPERMEABLES GARANTIDOS QUE NO PASA EL AGUA, A PRECIOS DE FABRICA.

Nota.—Se componen impermeables averiados.

Delicias 2378

13-C.

Novedades de Invierno

LAS ULTIMAS CREACIONES DE PARIS

PRINCIPIAN A LLEGAR

SOMBREROS

Trajes de diario y toilette = Abrigos = Blusas

PIELES CONFECCIONADAS

TEJIDOS DE LANA - SEDERIAS y TERCIOPELOS

Casa Muzard

Club Hípico de Santiago

INSCRIPCIONES PARA LOS CLASICOS Y REGLAMENTARIOS DEL PRESENTE AÑO Y ENSAYO Y POLLAS DE 1920

Las inscripciones para las carreras antes indicadas, se recibirán hasta el Lunes 17 del corriente, en las Secretarías del Club Hípico de Santiago y del Valparaíso Sporting Club, donde los interesados pueden obtener los formularios respectivos.

EL SECRETARIO.

17-C

SUPERIOR

A todos los anti-ácidos es el purgante suave por excelencia.

MAGNESIA FLUIDA

pero ella no vale nada si no es de nuestra marca premiada. Exíjala en todas las Boticas por frascos y por litros.

LABORATORIO CHILE

AVENIDA ECUADOR 3575.— SANTIAGO

17-C

FERROCARRILES DEL ESTADO

ESTRACCION DE GUANO CORRALES ESTACION ALAMEDA

Se solicitan propuestas públicas para la estracción de guano de los corrales de la Estación Alameda.

Bases y antecedentes en la Oficina de la Administración.

Las propuestas se abrirán el 12 de Marzo a las 15 horas, en la sala del infrascrito.

El Administrador de le 2.a Zona.

12512 - 10 - C

Se solicitan propuestas públicas para el día 8 de Abril próximo por 139,000 ladrillos refractarios.

Bases y antecedentes en el Departamento de Materiales y Almacenes (Estación Alameda).

Santiago, 6 de Marzo de 1919.

Se solicitan propuestas públicas para el cambio de lámparas de arco por lámparas incandescentes de 600 bujías de ½ wats por bujía, en armadura impermeable en los patios y andenes de la Estacion Alameda.

Las propuestas se abrirán el día 27 de Marzo próximo, en la Direccion General, Departamento de Vía y Obras, Estacion Mapocho, a las 15.30 horas (3½), donde se pueden consultar las bases y antecedentes de las 14 horas a las 15 horas.

El Jefe del Departamento de Vía y Obras.

Y-42 - 24-C

Se solicitan propuestas públicas para la instalación de alumbrado eléctrico de las siguientes estaciones:

Requínoa, Rosario, Rengo, Pelequén y San Vicente, las cuales se abrirán el día 14 de Marzo próximo a las 15.30 horas (3.30 P. M.), en la Dirección General (Departamento de Vía y Obras) Estación Mapocho, donde se pueden consultar las bases y antecedentes de las 14 horas a las 15 horas.

El Jefe del Departamento de Vía y Obras.

MINISTERIO DE INSTRUCCION PUBLICA

CURSOS UNIVERSITARIOS.— La matrícula permanecerá abierta desde el 10 del presente al 10 de Abril próximo y las clases comenzarán el 1.o de Abril.

ESTABLECIMIENTOS DE INSTRUCCION SECUNDARIA. — La matrícula permanecerá abierta hasta el 15 del presente y las clases comenzarán el 17 del mismo mes.

10-C

Escuela de Chauffeurs "El Cóndor"

LA MAS CONVENIENTE POR SU METODO Y ENSEÑANZA DEL ARTE DE CONDUCIR

AUTOMOVILES

Unica escuela de la capital que cuenta con el establecimiento más vasto, profesorado idóneo y múltiples recursos para una buena enseñanza experimental.

Mecánica, Electricidad, Manejo y Montaje de Neumáticos

Los centenares de chauffeurs titulados salidos de nuestra escuela son el mejor testimonio de la bondad de nuestro método.

Todo alumno al finalizar sus cursos, sale de nuestra escuela con carnet y diploma profesional.

El manejo se enseña en automóviles de cambio y Ford, únicas exigidas por la Municipalidad para obtener brevet para toda marca.

Pida usted informes o prospectos por correspondencia a

BASTEN y Cía.

SAN MARTIN 762 y SAN PABLO 1538. TELEFONO 2776, CASILLA 159

y-60-12-c

AVISOS DE REMATE

Remate de las Maquinarias

herramientas y materiales de la Maestranza y Casa Constructora de la

SUCESION DE DON GUILLERMO SCHOONMAN

Avenida Matta 550

El Jueves 13 del pte. de 10 a 12

Y DE 13.30 ADELANTE

—HAY:—

MAQUINARIA

Gran máquina cortadora de vigas Pels, que corta vigas de todas dimensiones, completa, con todos sus accesorios. Gran tijera punzón Pels de gran poder completa con todos sus accesorios (ambas máquinas tienen muy poco uso).

Compresor de aire Inhersohl Rand, completo con todos sus accesorios y en perfecto estado.

Taladro a transmisión marca S. M. N.o 50. Otros de banco marca D. N. y N. N.o 37 y 39.

Tijeras a palanca Schat, 2 pares de cuchillos y 1 a palanca a cañón.

Cortadora de vigas a palanca Werner con todos sus accesorios.

Un punzón Pels y todos sus accesorios. Punzón carro Duplex. Punzón Duplex N.o 4. Otro id. N.o 2. Fraguas portátiles de 30" y fragua de aire. Esmeriles. Molejones. Ventiladores N.o 3 a transmisión. Tornillos verticales de banco. Prensas de fierro, Romana Fairbanck de 1,000 kilos. Cigüeñas, etc., etc.

HERRAMIENTAS Y MATERIALES

Cables de acero de 1|2" con carro cigüeña. Cables manilas. Roldana de fierro y madera. Caballetes de fierro. Zorras. Mesa para enderezar fierros. Herramientas de fragua, muy completas. Herramientas de gasfitería. Herramientas para constructores, como chuzos, harneros, escaleras, bateas, pisones, etc. Mercería para construcciones. Remaches, Pernos. Baldosas usadas. Soleras de piedra. Rejas de fierro para balcones y ventanas. Puertas mamparas. Puertas de calle e interiores. Maderas de pino en tablones para andamios. Maderas gruesas para puentes. Un lote de 300 metros cuadrados de tejas de fierro nuevas que se han colocado en varios edificios de importancia. Tecles cadenas. Barriles, Clavos cortados. Tubos fierro. Vidrios, etc.

FIERRO NUEVO

Vigas doble T de 0.40-0.30-0.20-0.15 y 8 centímetros de 2 a 8 metros de largo. Vigas U, canal diversas dimensiones. Fierro T diversas medidas. Fierro plano, ángulo, redondo y cuadrado diversas medidas.

Mostradores para oficinas. Escritorio parado de roble americano. Ampolletas para luz eléctrica. Estufa eléctrica, etc., etc.

Se arrienda esta espaciosa barraca y maestranza.

A LA VISTA DESDE EL MARTES 11, de 9 a 11 y de 2 a 6 P. M. PAGO AL CONTADO.

VICTOR ARAYA L.,
MARTILLERO DE HACIENDA.

REMATE

DEL MENAJE DE CASA

DEL

Sr. Guillermo Mayer L.

DAVILA No. 745

El Miércoles 12 del pte. a las 13.30

POR AUSENTARSE DEL PAIS

— HAY —

SALON.—Piano vertical H. Peters, amoblado estilo curvo color caoba con marquetería tapiz seda, mesa de centro olavada y marquetería, cortinas de felpa bordadas, estante para música color caoba, columnas talladas, dos etageres para chiches, jarrones y jardineras porcelana, sillas de fantasía, cuadros al óleo y acuarelas, espejo y consola dorada Luis XV, lámpara de 4 luces eléctrica, alfombra de centro afelpada, etc.

ESCRITORIO.— Amoblado de nogal tapiz de cuero, escritorio ministro enchapado, 2 estantes para libros, sillón giratorio, mesa para máquina y máquina de escribir Empire, cuadros y grabados, útiles de escritorio, una escopeta y carabina Colt, lámpara eléctrica y alfombra de centro.

COMEDOR.— Amoblado estilo inglés color claro con vitreaux en bronce y mármoles, vitrina color claro, mesa de correderas y 3 tableros, 12 sillas altas asiento de cuero, cristalería fina para doce personas, loza, cuchillería y plaquées, carpeta de felpa, cuadros al óleo, vinos y licores finos, manteles de hilo, reloj de colgar, pedestales, jardineras, etc.

DORMITORIOS. — Amoblados estilo inglés color caoba con vitreaux en bronce y espejos bicelados y mármoles plomos, con ropero de 3 cuerpos, peinador, cómoda toilette y dos veladores; dos catres de bronce gemelos, colchones de lana, divanes tapizados, servicios de lavatorios, otro amoblado estilo inglés color caoba con ropero de un cuerpo, servicio toilette, mesa de centro, máquina coser Singer Gabinet, cuadros religiosos, lámparas eléctricas, alfombras de centro, etc., etc.

HALL Y VARIOS.— Paragüero con espejo, muebles de mimbre, jardineras color caoba y bronce y laqué, plantas finas macetero, gran pajarera con pájaros finos, sillas de montar, 1 perro de San Bernardo y Fox Terrier, cocina a gas de 4 platos, batería de cocina, mesones, carnicera, etc., etc.

a la vista desde el Martes 11 de 2 a 6 P. M.

Victor Araya L.
MARTILLERO DE HACIENDA

11-C.

PRIETO VALDES y Cía.

Casa de Remates y Consignaciones

REMATE DE SODA CAUSTICA EN VALPARAISO

EL MIERCOLES 12 DEL PRESENTE, A LAS 3 P. M., REMATARE POR CUENTA DEL SEGURO

289 TAMBORES CON SODA CAUSTICA DE 72 GRADOS

en el estado en que se encuentren, en el Malecón, frente a la Compañía Sud-Americana de Vapores.

Valparaíso, Marzo 7 de 1919.

V. PRIETO VALDES,
Martillero de Hacienda.

11-C

REMATE DE PRENDAS DE PLAZO VENCIDO

El Lunes 10 de Marzo, a las 9, el martillero señor J. Eyzaguirre, rematará en la **Casa de Préstamos "LA LUNA", calle San Diego N.o 1206,** las prendas no rescatadas y comprendidas entre los números 78,90 a 89,277.

Hay: gran surtido en retazos de géneros y cortes de casimir, catres de fierro con bronce, colchones, sommiers, sobrecamas, relojes de oro, plata y nikel, sobretodos, cómodas con mármol, cadenas de oro y plata, mantos de seda y velo, máquinas de coser de mano y de pie, espejo marco dorado, ternos de casimir, vestidos, blusas y calzado en gran cantidad, etc., etc.

El Lunes 10 de Marzo, a las 10, el martillero señor Villegas, rematará en la **Casa de Préstamos "LA ESTRELLA BLANCA", calle San Pablo N.o 1011,** las prendas no rescatadas y comprendidas entre los números 99,479 a 1,575.

Hay: alfombras, relojes y cadenas de oro y plata, sobretodos, servicio de té de 5 piezas de nikel, maletas de cuero, carpetas, nivel de ingeniero con trípode, juego de bolas de billar, anillo con 7 brillantes, máquinas fotográficas, collar de perlas y 4 brillantitos, tarjetero de oro, 114 piezas servicio de plata para mesa, violines en estuche, cuellos y manguitos de piel, etc., etc.

El Lunes 10 de Marzo, a las 14 (2 P. M.), el martillero señor Casanova, rematará en la **Casa de Préstamos "EL COMETA BIELA", calle San Diego N.o 1795,** las prendas no rescatadas y comprendidas entre los números 92,418 a 911.

Hay: catres de fierro con bronce, colchones, sommiers colchas, sobrecamas, peinadores con mármol, mantas, sobretodos, gran surtido en retazos de géneros, mantos de seda y velo, relojes y cadenas de oro y plata, alfombras, cómodas con mármol, riendas con frena, anillos con brillantitos, cortes de casimir, ropero con luna, etc., etc.

El Lunes 10 de Marzo, a las 16 (4 P. M.), el martillero señor Patiño rematará en la **Casa de Préstamos "La Rosa Chilena", Delicias N.o 137,** las prendas no rescatadas y comprendidas entre los números 86,641 a 93,050.

Hay: retazos de género y cortes de casimir, anillos con brillantes, sobretodos, sillas de junco, catres de fierro con bronce, colchones, sommiers, gran surtido en ropa interior y de cama, prendedores con brillantitos y perla, pulseras y gargantillas de oro, relojes y cadenas de oro y plata, ternos de casimir, vestidos, blusas y calzado en gran cantidad, etc., etc.

El Lunes 10 de Marzo, a las 20 1|2 (8 1|2 P. M.), el martillero señor Tagle V., rematará en la **Casa de Préstamos "EL GLOBO", calle San Diego N.o 560,** las prendas no rescatadas y comprendidas entre los números 89,898 a 6,978.

Hay: anillos y prendedores con brillantes, hojas de cortina, medio amueblado, sillas de Viena, maletas de cuero, collarcito oro, cadenas de oro y plata, mesita escritorio, peinadores con mármol, rositas con brillantitos y perlas, rositas con 6 brillantitos y diamantitos, bicicletas, relojes de oro y plata, correaje de silla inglesa, etc., etc.

El Martes 11 de Marzo, a las 9, el martillero señor Tagle V., rematará en la **Casa de Préstamos "LA FAVORITA", calle San Diego N.o 702,** las prendas no rescatadas y comprendidas entre los números 79,705 y 90,851.

HAY: máquina de coser de mano y de pie, catres de fierro con bronce, colchones, sommiers, roperos con luna, peinadores y cómodas con mármol, mesas con mármol, juego de té de metal, relojes de oro, plata y metal, sillas de montar chilenas e inglesas, sillas de Viena, sofá, sillones y sillas tapizadas, prendedor con 8 brillante y chispitas, cortes de casimir, espejo marco dorado, cuellos y regalías de piel, etc., etc.

El Martes 11 de Marzo, a las 10, el martillero señor Patiño rematará en la **Casa de Préstamos "EL CARMEN", calle San Diego núm**
las prendas no rescatadas y
prendidas entre los números 1
11,208.

HAY: relojes y cadenas de
plata, cómodas con mármol y
sitas, máquina fotográfica,
con brillantes, maletas de cue
corera vidrio y metal, título pe
acciones de la Compañía Carbo
de Coronel, 28 tomos de diccio
máquina de escribir marca "E
par de rosas con 12 brillant
piedra de color, anillo con 11
llantitos, anillo con 20 brill
juego de comedor, espejos, pla
fombra, etc., etc.

El Martes 11 de Marzo, a la
(2 P. M.), el martillero señor C
nova, rematará en la **Casa de Pr**
mos "EL TIGRE", calle San
N.o 1886, las prendas no rescat
y comprendidas entre los núm
64,351 y 81,031.

HAY: catres de fierro con br
ce, colchones, sommiers, máquina
coser, cortes de casimir, sillas
montar chilenas e inglesas, cade
de oro y plata, sillas de junco,
radores y trinches con mármol,
lojes de oro, plata y acero, gran
tidad en ropa interior y de ca
sillas de Viena, hojas de cort
anillo con brillante, ropero con
pejo, peinadores y cómoda con m
mol, anillo con un brillante, etc.

El Martes 11 de Marzo, a las
(4 P. M.), el martillero señor J.
zaguirre rematará en la Casa
Préstamos "LA SULTANA", ca
San Diego N.o 2080, las prendas
rescatadas y comprendidas entre
números 19,917 y 26,398.

HAY: ternos de casimir, vesti
blusas y calzado en gran canti
manteles, aparadores, catres de
rro con bronce, relojes de oro, pla
y níquel, ponchos, mantas y cha
nas, pañuelos de rebozo, hojas
cortinas, sobretodos, cadenas de
y plata, variado surtido en ropa
terior y de cama, sillas de Jun
etc., etc.

El Martes 11 de Marzo, a las 20
(8 1|2 P. M.) el martillero señor V
llegas rematará en la **Casa de Pr**
tamos "LA MAGALLANES", Ave
da Matta N.o 1004, las prendas
rescatadas y comprendidas entre
números 14,770 y 28,227.

HAY: relojes y cadenas de oro
plata, rositas con brillantes, sobr
cama de piel, ropero con espejo,
modas, peinadores y veladores
mármol, máquinas de coser, ser
cio de 24 cubiertos, aparadores
mármol, rositas con brillantes
tes de casimir, sillas de Viena,
tres de bronce y de fierro, sillas
montar con frenas, juego bolas
billar y muchas otras especies.

Las prendas estarán a la vis
desde dos horas antes del rema
PAGO AL CONTADO.

EL INSPECTOR

Caja de Crédito Hipotecario

Remate judicial

El 18 de Marzo de 1919, a
las 13 horas, se rematará en
el Quinto Juzgado Civil de
Santigao, el inmueble signa-
do con los números 1381 a
1387 de la calle Gálvez de
esta ciudad.

MINIMUM: $ 23,333.32

que se enterará: a) con
$ 9,325.40, saldo de una obli-
gación hipotecaria a favor de
la Caja; b) con $ 14,007.92
al contado en dinero efecti-
vo.

Bases y antecedentes en la
Secretaría del Quinto Juzga-
do.

Títulos en el Archivo de
la Caja Hipotecaria.

10-C

Agricultura

La explotación de nuestros campos y el Instituto Agronómico

No es posible negar el gran progreso que se observa en la industria agrícola desde unos veinticinco años a esta parte y dicho progreso tiene por base principal la enseñanza agrícola proporcionada principalmente en el Instituto Agronómico.

En efecto, los profesionales graduados en ese establecimiento y en número más o menos grande se han desparramado por todo el país, y también el número muchas veces mayor de jóvenes que fueron al establecimiento para estudiar una especialidad o seguir los estudios dos o tres años a fin de conocer las nuevas prácticas y las nuevas orientaciones de nuestra explotación agrícola. Consecuencia de esta enseñanza iniciada en 1873 ha sido el progreso observado y la transformación más rápida que cada día observamos a este respecto.

La parte más importante en la práctica se debe a los diversos servicios agrícolas de fomento que se han establecido y sobre todo a los servicios de propaganda, tal como el de los agrónomos regionales que han llevado las nuevas ideas a todos los ámbitos del país, por medio de sus visitas y sus publicaciones, han recogido un gran caudal de conocimientos prácticos que poco a poco han servido de base para nuestra enseñanza agrícola que ya hoy día no es a la base de lo que se hace en el extranjero, como se hizo durante el primer tiempo en que no se conocían ni las prácticas culturales del país, ni la calidad de los suelos, efecto de los abonos, etc., etc., hoy día esta enseñanza es a base de nuestras prácticas culturales y cada día se va mejorando más, a medida que se completan estudios y observaciones en todos sentidos.

Nuestro país deberá tener siempre como base de sus industrias la producción agrícola y este es un campo tan amplio para las actividades de nuestra población que pasarán talvez más de cien años antes de que tengamos plétora de población o falta de terrenos que explotar.

En estas condiciones no es raro que podamos pensar en que la mayor parte de nuestra juventud estudiosa debería preferir el dedicarse a una profesión en que siempre encontrará ancho campo en que ejercitarla sin temor a la competencia de otros, pues las industrias productoras o creadoras de riqueza, como la agrícola, nunca tendrán plétora de producción ni falta de mercado para sus productos.

Necesitamos producir más y en forma más económica aprovechando mejor la cantidad limitada de brazos que poseemos y cuando tenemos por delante veinte millones de hectáreas de terrenos que cultivar y estos métodos no se aprenden prácticamente en el campo, sino con el estudio, preparándose en un establecimiento especial o bien estudiando por afición o entusiasmo. Es natural que este último sistema es deficiente, pues no se tiene la base de preparación necesaria para comprender todos los progresos que cada día se hacen en esta industria.

Es curioso lo que ocurre en nuestro país, generalmente al joven se le envía a una Universidad con el fin de seguir una profesión de las llamadas liberales y cuyo título le da patente de que ha adquirido los conocimientos correspondientes y después ese profesional no ejerce dicha profesión sino que se hace cargo de alguna propiedad de la familia o de alguna manera dirige sus actividades a la explotación agrícola, sin base alguna de conocimientos que lo habiliten para ello y habiendo perdido muchos años en estudios que le resultan tan estériles que cuando necesita aplicarlos tiene que valerse de otros profesionales. Este es un caso corriente en nuestro país y a muchos he oído lamentarse de no haber estudiado agronomía cuando se iban a dedicar al campo en vez de perder su tiempo, tras un diploma de una profesión que nunca ejercerán.

Nuestra sociedad ha considerado en menos toda profesión que no figure entre las llamadas liberales, sin considerar los perjuicios que se acarrea al porvenir de sus hijos al no conducirlos para que adquieran conocimientos en relación con el ramo comercial en que han de ejercitar sus actividades.

También se ha estimado que la agricultura es una industria que no necesita conocimientos previos y que basta labrar el suelo y sembrar para recoger en seguida el fruto del trabajo por demás remunerador sin que estas operaciones hayan necesitado el menor esfuerzo mental, ni de conocimientos de parte de la persona que a dicha explotación se dedica. Esta es la agricultura rutinaria que ha desaparecido del mundo civilizado, y en la cual no se puede pensar cuando se tienen terrenos valorizados en la forma en que están los nuestros.

Para aprovechar bien el suelo y hacerlo reditar el interés correspondiente es indispensable que el propietario o administrador posea una suma de conocimientos especiales que sólo puede adquirirlos en el Instituto Agronómico que funciona en Santiago, en la Quinta Normal de Agricultura y que cuenta con todo el material de enseñanza para hacer una enseñanza gradual, con laboratorios y campos de ensayos, todo formando un conjunto que no se encuentra igual en ningún establecimiento análogo del mundo.

Hoy día deben emplearse profusamente los abonos y sólo puede dictaminar sobre ellos una persona que posea muchos conocimientos, pues es cuestión bastante difícil. Hay que conocer las enfermedades de las plantas y animales y los medios de curación. Conocer la evolución de cada cultivo a fin de sacar el mejor partido del terreno que se explota, etc., etc., y todas estas cosas fundamentales no puede enseñarlas la rutina de nuestros campos.

La única profesión que jamás tendrá plétora de profesionales es la agrícola, pues el ideal es que cada propiedad esté en manos de un agrónomo que pueda sacar de ella el máximum de partido posible.

El Instituto Agronómico ha tomado tal desarrollo en el último tiempo que todos los locales se han hecho estrechos y hoy día se le construye un gran edificio con comodidad para 400 alumnos. La matrícula del año pasado pasó de doscientos alumnos y este año superará al anterior. Los estudios se desarrollan en cuatro años y para ser alumno se exige haber rendido quinto año de humanidades y dar un examen de incorporación. Los bachilleres entran a segundo año.

Siempre ha habido agricultores que han dado la verdadera importancia a los estudios agronómicos y por ese establecimiento han pasado jóvenes de las familias más distinguidas del país y hoy día este número aumenta grandemente, lo que se traducirá en algunos años más en una mejor explotación y organización de los trabajos de cultivo, ya que sus directores serán personas especialmente preparadas para ello.

Los jóvenes que no piensan en seguir una profesión liberal, y que son el mayor número de los estudiantes, deberían fijarse en las ventajas que para ellos puede tener el seguir una profesión corta y lucrativa e imponerse del reglamento y plan de estudios solicitándolos a Santiago, Casilla 31-D. Con más razón aún deben pensar en esto los propietarios de fundos que lógicamente deben pensar en entregar sus propiedades a sus hijos en un porvenir más o menos próximo y de esta manera los preparan para una lucha más estrecha como será la del porvenir.

ROBERTO OPAZO G.

El Protocolo ha reaparecido

Espíritus inquietos entre los cuales se cuentan personajes de todas categorías, desde estudiantes hasta Ministros de Estado, pasando por escritores y periodistas, habían afirmado, en un paroxismo de persecución en contra del Ministro de Relaciones Exteriores, que el Protocolo Secreto, parte integrante del Tratado de Paz con Bolivia del año 1904, se había perdido.

Este Protocolo, según se ha afirmado, contenía el compromiso de Bolivia para realizar todas las gestiones que estuvieran a su alcance encaminadas a que Chile lograse consolidar su dominio definitivo en las provincias que ocupa, **sub-condicione.**

Tal vez es este el pacto más importante que se ha subscrito después de la guerra del 79; y, sin embargo,... se había perdido...

Se había perdido junto con él toda la correspondencia epistolar y telegráfica que sirvió para discutir la negociación, tanto en el Ministerio de Relaciones de Chile como en la Legación en Bolivia.

El Protocolo, pues, había pasado sin dejar rastros...

Y estos datos no eran simples rumores recogidos al azar; eran, a veces, declaraciones oficiales, hechas solemnemente en el Congreso Nacional por el secretario titular del Despacho de Relaciones Exteriores.

* * *

Ocurre que haciéndose cargo de esta **vox populi**, que era también la voz oficial, el canciller chileno que subscribió aquel pacto, exhuma la transcendental negociación y deja constancia de la triste suerte del famoso protocolo.

Al leer esto, un diligente funcionario del Ministerio, digno de servir en una repartición modelo, va al archivo confidencial y encuentra el protocolo, en el sitio preciso en que debía encontrarse, blanco, impecable, vírgen de todo contacto humano...

La prensa publica el hallazgo, el Ministerio de Relaciones rebosa de felicidad y no falta algún diplomático en estado de larva, que comente con fruición "el error" del Canciller de 1904.

El Protocolo no estaba perdido: el Ministerio de Relaciones es una maravilla. He ahí el antecedente y el consecuente obligado, de las conversaciones que en Santiago y en Valparaíso mantenían los enemigos de la reorganización del Ministerio.

Entretanto, a raíz de este gran éxito, el señor Barros Borgoño anuncia que se acerca la reorganización de la Cancillería; habla de cambios de personal, y se embarca en la corriente de los que con tenacidad aragonesa venimos señalando en el Ministerio de Relaciones, una repartición anticuada e ineficaz.

Pero, ¿acaso no se encontró el Protocolo secreto? preguntan los que temen a la reforma. ¿Acaso no se ha demostrado que el Canciller del año 1904 incurrió en un error?

Y entonces, el propio Protocolo secreto, albo, virginal, con la arenilla secante sobre la tinta china; con los sellos intactos como una moneda de fina ley, acusa a todo el mundo: a todos los Ministros de Relaciones que por allí pasaron sin conocerlo y sin buscarlo; a todos los que trataron las cuestiones del Norte sin abrir el famoso Protocolo que era su clave; a todo ese personal que pasaba por encima de él, sin desenterrarlo, sin llevarlo a la pieza del Ministro, en donde se tramitaban algunas gestiones descaminadas y remotas, como quiera que no iban por la breve y honrosa senda de un Tratado, que, comprometiendo para siempre la fe de dos naciones, daba, en plazo mas o menos breve, la solución del conflicto.

Y el Protocolo, silencioso y adusto, como todos los hombres y las cosas graves, comprimido en un tomo sin abrir, por años de años,

esperaba la mano de nieve
que fuera a buscarlo..

* * *

¿Pero por qué apareció ahora y no antes el Protocolo secreto? ¿Acaso nunca había llegado hasta el Ministerio de Relaciones la noticia de que este famoso y transcendental documento se había perdido? Y si no se sabía que estuviera perdido, ¿por qué no se había abierto, ni se había invocado jamás?

Se ha dicho que en un arreglo del Archivo han aparecido estos documentos. No se ha dicho cuándo se hizo el arreglo, quién lo hizo, ni en qué ha consistido. Pero se habla del arreglo como cosa cierta. Pues bien, es conveniente que el señor Cruchaga, que encontró este Protocolo, nos diga si en el arreglo del Archivo aparecieron también todos los documentos que substrajo aquel traidor que con oro peruano, allanó en 1910 nuestro Ministerio y se llevó una serie de documentos importantes.

¿No estarán ahora estos documentos en el Archivo? ¿No sería un enorme bluff policial, aquel "affaire"?

Todo puede suceder...

En el constante reclamar por la organización adecuada de la Cancillería, nunca dijimos que este Protocolo se hubiera perdido, porque no era menester. Para nosotros todos los documentos de la Cancillería están perdidos, porque equivale a eso el que nadie los estudie, los comente, los traiga a colación en el momento oportuno.

La Cancillería vive al día. Si el señor Barros Borgoño no fuese un hombre del ramo y no tuviese en el cerebro su archivo propio, la Cancillería estaría tan mal como en circunstacias normales. Pero el señor Barros Borgoño ha sido la Cancillería de estos últimos meses, y el prestigio y el acierto de aquél han beneficiado a esta.

Pero no hay que equivocarse. El Ministerio de Relaciones, pese a todos sus alzas temporales, necesita seleccionar su personal, primero; reorganizar después los servicios, dividiendo racionalmente las funciones, y cambiarse de organización pasiva y estancada, en oficina central, impulsora y controladora del vasto y transcendental servicio que debe tener a su cargo.

Sólo entonces se podrá hablar de que se ha arreglado el Archivo, porque sólo entonces habrá una o varias voces que podrán decir lo que en ese archivo existe.

El Protocolo secreto ha aparecido, es verdad. Pero con eso no ganamos nada, porque entre el señor Bello y Emilio Rodríguez, podrían haberlo hecho fácilmente de nuevo. Lo que hace falta es buscar la manera de que, por medio de una Cancillería adecuada, puedan, en lo sucesivo, los Tratados Internacionales ser encontrados y aplicados oportunamente.

E. B. J.

Freudenburg & Balmaceda

Arrendamos
FUNDO

DE TRESCIENTAS CUARENTA CUADRAS, MUY BIEN REGADAS, TERRENOS ESPECIALES PARA CHACARERIAS, SIEMBRAS Y CRIANZAS.

SITUADO A POCAS CUADRAS DE ESTACION DE LA LINEA CENTRAL.

CANON: $ 50,000

José Manuel Balmaceda T.
Guillermo Freudenburg C.
330 — MORANDE — 330

Crítica Literaria

"SCRIBENDI RECTE SAPERE E ST ET PRINCIPIUM ET FONS"
Horatious.

LITERATURA ESPAÑOLA ACTUAL

R. Cansinos-Assens.—La nueva literatura. (1898-1916). (Tomo I: los Hermes; tomo II: las escuelas literarias.) Madrid; V. H. de Sanz Calleja, Editores. 2 vols. in-8.o de 282 y 295 p.; rústica.

El joven autor de esta obra, conocido ya como brioso periodista y original poeta, aborda en estas páginas una materia más escabrosa y delicada, la crítica. Y de propósito la nombro así, sin epíteto; porque el señor Cansinos-Assens no se limita, como parecería indicarlo el título, a la crítica literaria, sino que se extiende también a mucho más que eso, a la historia del movimiento de las ideas filosóficas y sociales en la España de las dos últimas décadas. Es la evolución de aquellos conceptos y su reflejo en las letras lo que intenta el autor describir en estos volúmenes.

En 1898, ciertos potentes y lúcidos espíritus españoles, (Baroja, Unamuno, Azorín), a impulsos de los modernísimos pensadores germanos y sajones y de un escaso número de franceses, y en presencia de las nuevas doctrinas científicas por ellos proclamadas, promovieron una campaña de revisión de todos los valores intelectuales y artísticos a fin de alzar la mentalidad hispana a la altura de los más recientes estudios y resultados de la ciencia. Es el relato de aquel duelo con el pasado tradicional el que nos ofrece el señor Cansinos-Assens, en función de los más preclaros escritores aparecidos entre 1898 y 1916.

En estos dos extensos volúmenes no desmiente el autor su fama de periodista fácil y ameno a la vez que de vate imaginativo y brillante. Porque esa historia no la traza él con la serenidad y prudentes atenuaciones, con los obligados distingos y finos matices del observador tranquilo que desde lejos contempla el desarrollo y fases del combate; sino como uno de los más ardorosos soldados, que en la lucha no domina el cuadro de conjunto, sino que sólo atiende al enemigo que tiene delante. Su libro se inicia con un fogoso ditirambo de casi cincuenta páginas, cuajado de imágenes, vibrante de entusiasmo, en que a la vuelta de vívidas metáforas y figuras retóricas y solemnes prosopopeyas, de acres censuras y cálidos acentos de triunfo, canta la victoria magnífica y definitiva alcanzada sobre el enemigo.

Tras este grandioso pórtico viene una serie de estudios especiales sobre los más eximios pensadores y literatos españoles de la hora actual: Unamuno, Azorín, Baroja, Valle-Inclán, J. R. Jiménez, Villaespesa, F. Trigo, los hermanos Machados, y una veintena más. Estos juicios particulares están escritos ya con más circunspección en cuanto al fondo, con más ahondado examen y más dúctil criterio; y no pocas veces restan al autor en estudio parte de los incondicionales y desaforados elogios que en el prólogo se le tributan. Para el mérito permanente del libro, ese "preludio lírico", (así lo titula el autor), es un peso muerto; se pasa por él como al través de horcas caudinas; ¡tánto hay ahí de exagerado y bombástico, de la hueca retórica contra la cual protesta en cada una de estas páginas! Es una caldera hirviente en que bullen estrepitosos mil raros e inconexos conceptos, mil apreciaciones y doctrinas que el autor nos muestra entre el humo y el policremo centelleo de una prosa recargada con adornos verbales, palabras forjadas **ad-hoc**, y audacísimas figuras e imágenes.

Pero, lo repito, los estudios particulares sobre cada literato, en parte compensan esos defectos: en ellos el tono se hace más reposado, el juicio más maduro y circunspecto. El autor expone con menos poesía y con mayor precisión los méritos y deficiencias de sus personajes. Nos suministra al respecto muy útiles pormenores biográficos y bibliográficos que dan al libro duradera importancia; establece la cronología de las obras capitales de cada escritor, y entre todos ellos marca las necesarias influencias, vínculos y reacciones. Si no en sus detalles, en sus líneas generales, por lo menos, están los problemas que examina el señor Cansinos expuestos con suficiente lucidez. El segundo tomo consagrado por entero, casi, a las varias escuelas literarias nacidas en España en los dos últimos decenios, las diversifica y analiza con bastante exactitud, indicando, en el curso de un sutil estudio, sus características fundamentales.

El punto de vista que predomina en estos estudios es, huelga decirlo, el literario. Lo cual no impide que algunos de los más completos esbozos en estos volúmenes estén consagrados a Baroja, Azorín y Unamuno, cuyo fondo general de ideas filosóficas y sociales el autor discierne y expone en sus líneas salientes. No son, en cambio, tan cabales y ahondados los que dedica a Valle-Inclán, Jiménez, Villaespesa y los hermanos Machados: ahí, el éxtasis admirativo perturba la clara visión crítica, le quita profundidad y precisión.

Tanto en estos capítulos especiales como en el memorable "preludio lírico" el autor argumenta con brillo de poeta, poniendo sus raciocinios en imágenes y avanzando figuras en cuenta de razones. Su estilo se engalana con sonoras frases, con enérgicas y pintorescas expresiones, con frecuentes alusiones a otras literaturas, que acreditan su amplia ilustración. Pero no es oro puro todo el material de su prosa. Hay por ahí más de una imagen chocante, alguna intencionada crudeza que desprecia el buen gusto del autor, más de un pensamiento obscuro a fuer de rebuscado. Muchas de esas alusiones tocan a las literaturas clásicas; su memoria y su espíritu están poblados con recuerdos de la antigüedad greco-latina. Y no deja de ser curiosa coincidencia esta vitalidad del alma clásica en un tan resuelto adversario de cuanto alguna relación tenga con lo antiguo, con lo tradicional, con el período en que los pueblos dormían a la sombra letal de la retórica.

Ella es el enemigo del señor Cansinos-Assens y contra ella parten en guerra los escritores cuya hazaña encomian estos volúmenes. Es el ominoso yugo de la retórica el que han intentado y creído sacudir los modernísimos literatos a quienes estudia nuestro historiador. Al comenzar, hablaba yo de una lucha, de un triunfo. Demos ya su nombre a los contendores: es el combate del modernismo literario contra el romanticismo y el clasicismo. Guerra a los cánones consagrados, a las reglas, al método, al plan y composición artísticos: tal es la consigna de los nuevos reformadores. ¡Paso a la más libérrima libertad, al más desenfrenado capricho de las más móviles e imprevistas e insólitas sensaciones individuales! Y porque no se crea que adultero los fines y resultado de la campaña, helos aquí en los términos con que celebra el autor el triunfo de esos ideales. Hablando de una novela de Unamuno, dice (p. 66): "Esta técnica suelta y libre, **no sujeta a la realidad, no encadenada ni al paisaje ni al ambiente**, en el que la idea ordenadora lo es todo, alcanza su más libre expresión en **Niebla, en este libro admirable en que todas las preceptivas son burladas...**" Y poco después agrega: "¿Quién podrá tomar ya en serio a la novela psicológica ni a la novela experimental, después de la formidable burla de esta **ejemplar** novela, **urdida sin argumento ni cánones escolásticos**, por un sinuoso hilo de veleidades ideológicas?" Más tarde, hablando de Pío Baroja, dice (p. 80) que: "ha sido el inaugurador de una recia escuela de escritores que sacrifican sin escrúpulo ni dolor toda pompa inútil, **toda inútil belleza a la verdad.** El ha sido el creador de ese estilo... **rebelde a toda retórica, estilo anarquizante...**" Aludiendo a la juventud revolucionaria del 98, en cuyo seno se incubó el modernismo, escribe poco después nuestro autor, (p. 178): "Esta juventud sentía un natural y sacro horror por el argumento en literatura". Vuelve el autor los ojos a su pasado literario y escribe (p. 242) estas palabras: "El arte ha vuelto a ser un arte de excogitación, de observación, de composición hábil... Pero el fuego de anhelo que nosotros encendimos sobre las cumbres violeta de la tarde... no arde en ellos... Libros subjetivos, como **Alma, como Ninfeas**... libros arbitrarios, extraños, pasto para la risa temeraria, no son libros de hoy."

Es, como se ve el desprecio y el ludibrio lanzados a manos llenas sobre la retórica y el arte de composición. Haber realizado ese programa, haber hecho cera y pábilo de todas aquellas añejeces, y pisoteado toda autoridad, a comenzar por Aristóteles: tal es el mérito, el impagable servicio que los Hermes del señor Cansinos-Assens han hecho a las letras hispanas; tal el positivo triunfo y más claro resultado de la campaña. Esto en cuanto a la forma. El fondo mismo, la concepción de la vida y el arte que constituye la materia literaria, ha experimentado también considerable cambio. Podríamos sintetizar esa evolución en cuatro palabras: democratización de los asuntos, mayor objetividad de la literatura, impasibilidad del artista ante su obra y carácter sociológico de ésta fuertemente marcado.

Pero ya habrán advertido los lectores el tono desengañado con que se expresa el autor respecto de la duración y firmeza de aquella reforma. Está claro que los recientísimos literatos españoles han vuelto de nuevo a la mesura y a la regla,... a la odiada retórica. Tanto ellos como el señor Cansinos-Assens han hecho mal en confundir a ésta con la vana palabrería. Porque a la retórica, entendida en su correcto y genuino alcance, no puede proscribírsela de las letras sin proscribir a la literatura misma. A cierta altura, el arte literario y la retórica son una sola cosa. Toda escuela que prescinda de esas cuantas reglas fundamentales de composición, de las exigencias de un argumento y un plan, está destinada al fracaso porque vulnera, antes que los cánones de la estética, las leyes de la ideología. Salirse de toda composición, escribir al azar de los pensamientos y sensaciones, lanzándose al océano del capricho individual, es un delirio que repugna al buen gusto y el buen sentido, jueces inapelables y supremos en la materia.

La novísima estética glorificada por el señor Cansinos, y que consiste en hilvanar sin orden ni concierto las ideas inconexas tales como afluyen al cerebro, se parece mucho a cierto ensayo que alguna vez hiciera Swift. Convinieron con un amigo en sentarse cada cual frente a una hoja de papel, anotar en ella, **ne mutatur**, cuanto les pasara por la cabeza y en seguida comunicarse las respectivas lucubraciones. Cualquiera se imagina la ensalada que ahí se produjo. Pues no otra cosa sería la literatura para los reformistas modernos. Pero no olvidemos que **el autor de Gulliver murió loco** y que sus últimos años los vivió en los confines de la vesania.

Existe en la constitución mental del hombre tal tendencia al orden en las ideas, al correcto enlace y atinada distribución de los conceptos, que no tarda en volver a ellos como a su normalidad cuando por cualquier accidente, moda, prejuicio, afán de singularizarse u otros, se aparta de ellas. Siempre se ha cumplido aquella ley de Boileau:

"**Chassez le naturel**, il revient au galop".

Ese **natural** es el orden, el método, el nexo de las ideas conforme a un plan lógico, de que resulta la claridad y sin todo lo cual jamás podrá haber arte serio y durable.

Y si quisiéramos persuadirnos de ello, el mismo señor Cansinos-Assens lo confirmaría con sus involuntarias confesiones. ¡Cuántas veces, en estas líricas tiradas, cuando quiere calificar de buena y correcta, de cabal y equilibrada una obra, no acude al concepto y al epíteto de **clásico!** No nos habla de modernismo: va a las letras clásicas como a la cristalización del arte perfecto y soberano. Escuchemos algunas de estas interesantes palinodias:

"Y pensamos con amargura, dice, con una amargura final, en nuestra obra. ¡Qué hemos hecho, oh, amigo! ¿Qué hemos hecho? **Hemos destruído una retórica y hemos creado otra.** Hemos hecho una obra juvenil para renegar de ella en nuestra madurez", (p. 45). En otro pasaje (p. 129), así define la nueva prosa: "Y surge ese estilo modernista, obscuro y revesado, en que la línea sutil y rara se recarga barrocamente con todo la pompa metafórica de la imaginación meridional". Aún con más energía califica en el siguiente párrafo a la reforma y sus secuaces, "estos escritores... que desdeñan todo lirismo y lo rechazan como una flaqueza y que han olvidado la clásica eufonía de nuestra lengua para escribir sus impresiones en un estilo seco, recortado y duro, del que toda belleza verbal y toda música quedan excluídas y en el que la máxima emoción es el **humour** inglés", (p. 58, vol. 11). He aquí (p. 145) algunas de las más explícitas confesiones que pudiéramos desear: "Los críticos que reprochan a la nueva pléyade la alocada licencia de sus rimas, la prodigalidad de sus gracias claudicantes... los críticos que se indignan con patética iracundia ante un verso mal medido o ante una nueva combinación prosódica, pueden descansar de sus indignaciones en este libro clásico, en el que las claras castalias fluyen con ritmo entero... Es... un libro sin retorcimientos ni extravagancias, con todas sus partes vaciadas en los **nobles moldes clásicos**, con hipérbaton y con el clásico anhelo sintético, tan distinto de ese afán de análisis que consume a la nueva generación y disloca sus formas líricas... **Es un libro clásico por su sobriedad y perfección** de formas, **por la belleza apolínea, por la seriedad** de la voz que canta en sus versos".

En estos y otros parecidos acápites, el autor retira en detalle lo que espléndidamente prodigara en sus consideraciones generales. Sus críticas a Valle-Inclán, por ejemplo, pueden parecer severas por exceso de imparcialidad. En vista de ellas, causa extrañeza la áspera censura que al final del primer volumen dirige al crítico D. Julián Casares, que muy mesuradamente había formulado contra el autor de las **Sonatas** análogos reparos y emitido las mismas opiniones acerca del eximio novelista. La brevedad del espacio me impide en este punto demostrar cómo la obra de Valle-Inclán es la más radical refutación de esta estética sin arte que preconiza el señor Cansinos-Assens.

Lo curioso es que las novedades con que tanto se ufana el autor resultan no ser tan nuevas. Afirma él con énfasis magnífico: desde 1898 se ha aprendido a escribir castellano. (¿Qué dirían de tal aserto los manes de Campoamor, Pereda y Clarín?). Pero en cierta página (182), nos confiesa que hay en G. Martínez Sierra "esa gracia en que revive el donaire de nuestros clásicos. El ha enseñado el secreto de **la forma pulcera y atildada pero fluyente y viva**, en que renace el espíritu de **lo que antes llamábamos aticismo y que tiene sus precedentes en D. Juan Valera y en Benavente**". Así como recuerda a estos dos autores, pudo citar a Menéndez y Pelayo y a tantos otros insignes estilistas como en el curso del último siglo dieron a la lengua novedad, riqueza y explendor.

Una de las doctrinas del novísimo credo literario me parece henchida de funestas consecuencias para el arte. Me refiero al principio que en la obra artística subordina implacablemente el concepto de hermosura al de verdad. El señor Cansinos lo constata y lo aplaude en varios de los recientes escritores castellanos. Tal tendencia, llevada a la práctica sin los mil matices, y atenuaciones, sin los distingos y correctivos que son de rigor, importaría la ruina del arte como tal. La verdad se busca de preferencia en los libros de filosofía y de ciencia; no es, no debe ser sino un fin secundario en la obra de arte. Por haberlo sus autores olvidado andan por ahí esas novelas, esos poemas anfibios, híbridos que no satisfacen al artista ni convencen al pensador. Hay que mantener perfectamente deslindados estos dos campos de la actividad mental.

Muchos y muy interesantes comentarios sugieren todavía estos dos volúmenes. Y no sería el menos fructífero el que tendiera a establecer si de hecho los reformadores de 1898 han traído a las letras alguna novedad y a determinar la naturaleza e importancia de sus innovaciones.

Pero la rigurosa ley del espacio me fuerza a dejarlo para mejor oportunidad. Bástеme por ahora afirmar, en resumen, que este libro del señor Cansinos contiene provechosa y amena lectura.

LEO PAR

POLVOS MALVALOCA

a $ 3.80, y surtido completo de perfumes **FLORES DEL CAMPO,** ofrece la

Botica Española

AHUMADA 318 12-C

LIBROS DE ESTUDIO

Nacionales y extranjeros para Preparatorias, Humanidades, Medicina, Dentística, Leyes, etc., se encuentran donde

ZAMORANO Y CAPERAN

proveedores de los grandes establecimiento de enseñanza y colegios particulares de Santiago y provincias. Dirección:

COMPAÑIA 1015 - 1019
CASILLA 362

10 c

Campos de recreo y jardines infantiles

Trabajo presentado al 2.o Congreso de Gobierno Local de Valparaíso

II

Voy a tratar en particular de los terrenos de juegos para los niños y la juventud, tal cual han sido realizados en otras partes por sociedades particulares o por los municipios.

Un terreno propiamente de juegos, no es una extensión vaga, desnuda y libre, en donde se puede abandonar a los niños. Esto en rigor, podría bastar, donde no pudiera hacerse nada mejor, pero es insuficiente y sin atractivos especiales. Es necesario que el recinto tenga toda la utilería gimnástica necesaria y que además, alrededor de los lugares especialmente preparados para los juegos exista un ambiente saludable, un marco simpático con árboles y flores. Sería llamar impropiamente terrenos de juegos a espacios áridos o arenosos, desprovistos de sombra y de toda vegetación.

Un terreno de juego deberá ser, pues, un espacio agradable y sano dividido en partes asoleadas y en partes sombreadas, rodeado de verdura, dividido y arreglado para los

INSTITUTO
ANDRES BELLO

Rosas 1160, entre Bandera y Morandé

Los alumnos medio-pupilos pueden pasar al establecimiento a recoger su boleta de incorporación del 1.o al 10 de Marzo, de 9 a 11 1|2 y de las 14 a las 17 y media.

Los alumnos internos deberán recogerse el Domingo 16.

Las clases comenzarán el Lunes 17 del presente.

11-C

EL RECTOR.

Escobillas
de bronce de 3, 4 y 5 hilera
de bronce circulares.
de acero circulares.
de acero de 6 hileras y de fibra vegetal.

OFRECE:

FUNDICION LIBERTAD
LIBERTAD, 53 y 58

A los señores Profesores
DE INSTRUCCION PRIMARIA

Recomiendo imponerse detenidamente de los siguientes textos para consultar la conveniencia de su adopción:

Aritmética Elemental, por Manuel Soto. Unica que tiene metodología para el maestro. Un tomo, cartoné.

Historia de Chile, por A. Díaz Meza. Aprobada por el Ministerio de Instrucción Pública para las escuelas primarias de la República y por el Ministerio de Guerra y Marina, para las escuelas primarias del Ejército. Un tomo, cartoné, de 340 páginas, profusamente ilustrado.

Geografía General Elemental, por Luis Caviedes. Un tomo de 96 páginas, con muchos grabados.

De venta en todas las Librerías.

Casa editora:
LIBRERIA NASCIMENTO
Ahumada 265.—Casilla 2298

10-C

Aritmética Elemental

Por Manuel Soto, con metodología para el Maestro

Precio de cada tomo, $ 1.50.

Geografía Elemental por Luis Caviedes, con bonitos grabados, Cartoné, $ 1.50.

Historia de Chile por A. Díaz Meza, Cartoné, 340 páginas, profusamente ilustradas, $ 3.00.

LIBRERIA NASCIMENTO
AHUMADA 265.— CASILLA 2298

Nota.— La Librería Nascimento, es la única en calle Ahumada que regala un boleto de una rifa de un automóvil y 150 importantes premios más por cada $ 10.00 de compra.

10-C.

Necesito
Alquilar con Urgencia

CASAS muy buenas para satisfacer urgentes pedidos de locatarios de reconocida solvencia. Situación: Alameda Sur, en toda su extensión.

Canon: $ 150 a $ 1,500

CARLOS OSSANDON B.
1080 — HUERFANOS — 1080

GUERRA DEL PACIFICO
Tomo III y último

La nueva obra de don Gonzalo Bulnes,

"La ocupación del Perú: La Paz"

COMPRENDE todos los acontecimientos ocurridos desde la toma de Lima hasta la desocupación del Perú.

Historia completa, documentada, del Tratado de Ancón

De palpitante actualidad que todo chileno debe conocer.

Se pondrá en circulación el 1.o de Marzo

Dirija sus pedidos a la

Soc. Imprenta y Litografía Universo

VALPARAISO, Casilla 902. SANTIAGO, Casilla 1017.

CASA FRANCESA

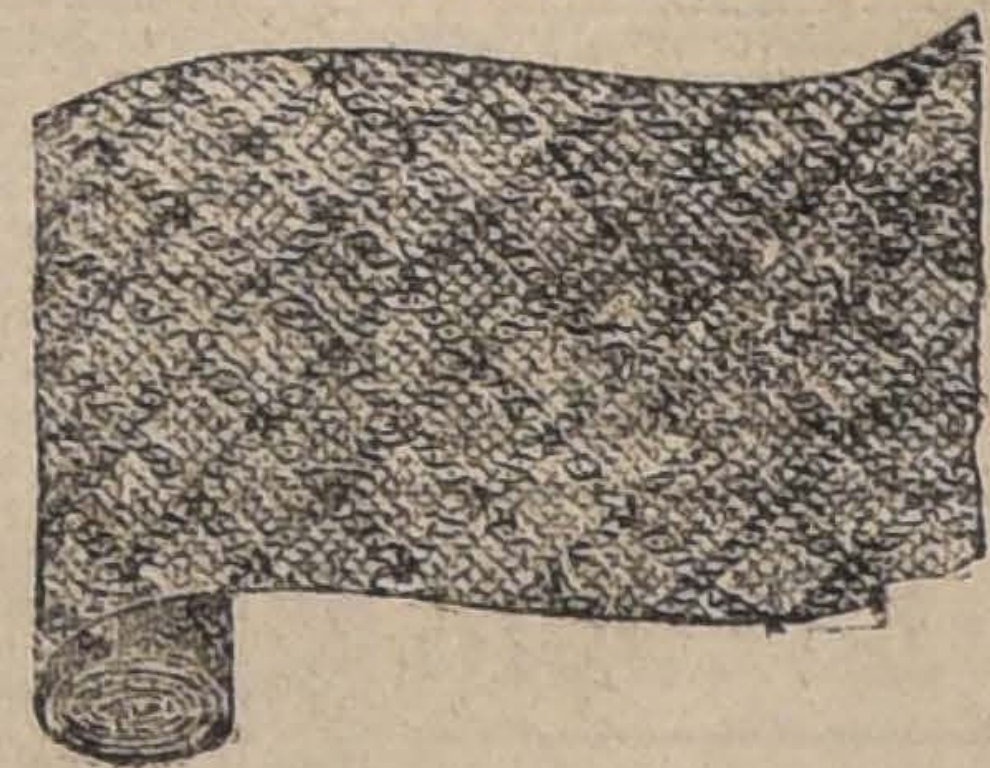

GENEROS de todas calidades. Generos de seda, dibujos de última creación. Cretonas y yutos colores y dibujos muy nuevos. Sedas de un color para cortinajes. Telas para stores. Pasamanerías surtidas.

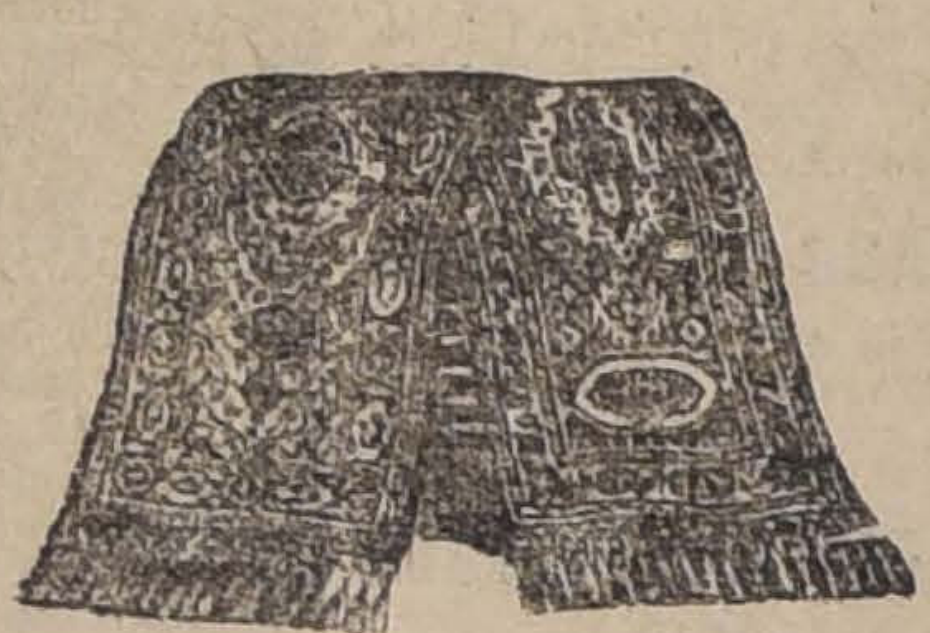

ALFOMBRAS de todas clases. Centros afelpados de todas dimensiones y calidades, lindos dibujos y coloridos. Tripe afelpado de un tono, por metros. Centros de Smyrna legítimos, variado surtido.

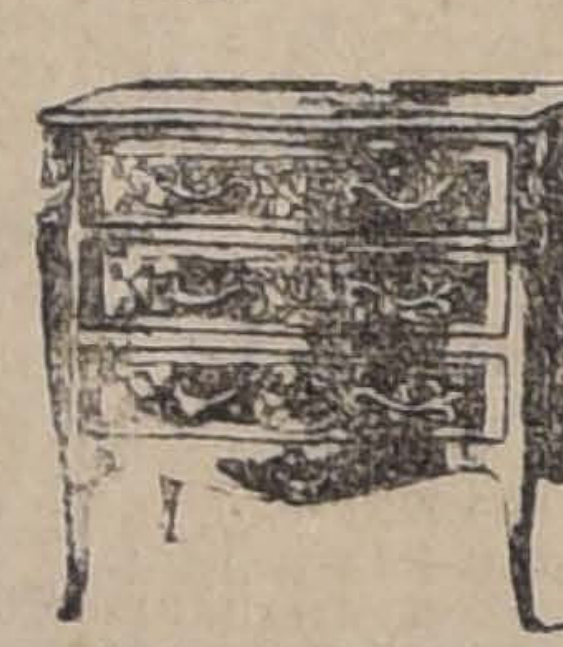

MUEBLES, gran surtido. Amoblados de comedor, dormitorios y escritorios, en todas clases y estilos. Muebles de asiento en blanco y forrados. Muebles americanos, ingleses, franceses y nacionales. Gran surtido en Silletería de maderas curvas.

CASA FRANCESA

OVEJAS

NAPTHO CARBOL. -- El mejor producto para curar la sarna y la garrapata en las ovejas, tanto en el baño como a mano.

Aprobado por la Dirección General de Ganadería del Ministerio de Agricultura de la República Argentina, por el Instituto Superior de Higiene de Chile. Habiendo tenido una exportación a la Argentina y Montevideo en 1918 de cerca de UN MILLON DE KILOS, lo qne comprobamos con documentos.

Primer premio Medalla de Oro en la Exposición de 1916

Diploma de Honor de la Orociedad Fomento Fabril

Costo de curación por cada oveja, menos de cinco centavos moneda corriente. En cambio los beneficios son enormes.

ESTABLECIMIENTOS QUIMICOS DEL RECREO

Camino Plano. - Cas. 4325. - Teléf. Ing. 39, Recreo (Valparaíso)

AJENTES PARA LA VENTA:

Establecimiento Veterinario "LA HACIENDA"

SANTIAGO· Pasaje Balmaceda, N.o 1 :-: Teléfono Inglés 558

FABRICACION DE PUERTAS, VENTANAS
Y GALERIAS DE TODAS CLASES

Gran existencia para entrega inmediata.— OFRECE:

Barraca y Fábrica La República 717-República-717 esquina Domeyko

10,000 Raulí match 1x4 1|2, a	$ 0.60	c|u.
10,000 Raulí y laurel 1|2x4 1|2 match, a	0.35	"
5,000 Raulí mach 3|4x4 1|2, a	0.50	"
5,000 Tapa barro 1|2x10, a	0.60	"
PUERTAS una hoja tablero y 1|2 cuerpo, desde	15.00	"

LISTONES para parquets y zócalos.

CARPINTEROS: completo surtido en batientes, peinazos, palillo y molduras.— Correderas para mesas, escopleaduras para persianas.

EN TORNEO: completo surtido en patas para mesas, balaustros de escala, mangos para plumeros y se hace toda clase de trabajos.

Despacho rápido a provincias por pequeñas y grandes partidas. Por carro completo desde mi Desvío Escobedo.

BASAS DE PIEDRA

Pida usted catálogos.— Casilla 3081.— Teléfono Inglés 182.— Parque.

MANUEL ESCOBEDO M.

10-C.

AGUA MINERAL PERALILLO

La mejor de las conocidas

Concesionario para su venta: SANTA CRUZ Y Cía.

Morandé 330 -- Casilla 2926 -- Teléfono 1881

AGENCIA: SAN PABLO 1149

En Valdivia

Fundo todo surcado de ríos navegables, inmediato a la ciudad. Se trata de uno de los fundos más hermosos de la región.

"PAILLAPIPIL"

950 hectáreas, con muy buenas arboledas, casa-habitación, y varias para inquilinos. Existen dentro del fundo cerca de 500 animales vacunos de buena raza, que también se venden. Ganado lanar. Maquinarias, etc. Facilidades de pago. Mucha madera.

$ 500.000

Verse en Santiago con don **EDUARDO CARCAMO F.**, Lira 868, quien dará amplios datos.

11-C.

CEMENTO
PORTLAND BLANCO
"EDISON"

Especial para estucos imitación piedra

Casilla 1263 - CASTRO 78

SANTIAGO

PIEDRECILLA EMBREADA PARA PAVIMENTOS

Se vende a $ 6 el metro cúbico en Moneda N.o 830, de 14 a 16 horas. Verla en Matucana esquina de Errázuriz.

11-C.

COMPAÑIA
— DE —
Aguas Minerales LA ÑIPA

Cítase a los señores Accionistas a Junta General Ordinaria para el 14 de Marzo actual, a las 15 horas (3 P. M.) en la Oficina de la Compañía, calle Prat 258, para presentarles el Balance y la Memoria de 31 de Diciembre del año ppdo.

Valparaíso, Marzo 1.o de 1919.

EL DIRECTORIO.

10-C

NO HAY COMIDA BUENA

sin los

Vinos
Errázuriz-Panquehue

Pídanse los reservados al Depósito de Santiago.

SANTA ROSA 835

TELEFONO 6164—Matadero

Desde un cajón se reparte a domicilio.

LUIS GONZALEZ Z.,
Administrador.

10-C.

VENDIMIA 1919

OFRECEMOS:

- Anhidrido sulfuroso puro
- Acido sulfuroso líquido.
- Acidos cítrico y tartárico.
- Bombas para orujo y vinos.
- Calderos para esterilizar vasijas a vapor y agua caliente
- Fosfato de amoniaco.
- Levaduras, Taninos
- Prensas hidráulicas y a mano.
- Vendimiadores.

PRECIOS ESPECIALES

A. BECKER & Co.

CONCEPCION
B Arana 328

SANTIAGO
Bandera 615

Sociedades Anónimas

Banco Español de Chile

Desde el Lunes 3 del actual, queda a disposición del público la SUCURSAL que este Banco ha abierto en la

CALLE SAN PABLO N.o 3291

(ESQUINA DE LA AVENIDA MATUCANA)

Santiago, 1.o de Marzo de 1919.

4955-10-c JOSE URETA E., Gerente.

Banco Francés de Chile

En virtud de lo dispuesto en los artículos 32 y 33 de los Estatutos, se cita a los señores Accionistas a Junta General Ordinaria para el Lunes 24 del presente, a las 17 horas, en el domicilio social, Huérfanos N.o 1072.

El Balance y Memoria fueron publicados en los diarios "El Mercurio" y "La Nación" del día 19 de Enero de 1919.

Santiago, Marzo 5 de 1919.

RAFAEL ORREGO,
Presidente.

28-10-c

Banco Francés de Chile

Para los efectos del artículo 39 de los Estatutos, el Registro de Transferencias de Acciones permanecerá cerrado desde el 14 al 24 inclusive del presente mes.

Santiago Marzo 5 de 1919.

EDMUNDO LAVILLE,
Administrador Delegado.

29-10-c

BANCO
Hipotecario de Chile

Para llevar a efecto el aumento de Capital acordado por la Junta General Extraordinaria de 14 de Enero de este año, se pone en conocimiento de los señores Accionistas lo siguiente:

1.o Cada accionista tiene derecho para subscribir una acción por cada cuatro acciones de las que existan anotadas a su nombre, el día 10 de Marzo.

2.o El pago de las nuevas acciones, a razón de $ 200 por cada acción, deberá efectuarse desde el 15 al 25 de Marzo.

3.o Expirado este plazo cesa el derecho a la subscripción.

4.o Las fracciones de acciones serán vendidas por el Banco y su producido se abonará posteriormente a los accionistas a quienes correspondan.

5.o El Registro de Transferencias de acciones estará cerrado desde el 10 hasta el 25 de Marzo.

Los señores accionistas residentes en Valparaíso pueden pagar sus acciones en el Banco de Chile, oficina de esa ciudad.

Santiago, 1.o de Marzo de 1919.

SALUSTIO BARROS O., Gerente.

4954-25-c

Banco de la Industria y del Comercio

Autorizado por Supremo Decreto N.o 1865, de 19 de Julio de 1918

CONSEJO DE ADMINISTRACION

D. ALIRO MONTERO R., Presidente
D. EDUARDO CHARME.
D. ALFREDO JOHNSON GANA.
D. EDUARDO BRESCIANI.
D. GINO GIRARDI.
D. LUIS MANUEL RODRIGUEZ A.

D. SANTIAGO GARCIA HUIDOBRO, Vice-Presidente.
D. RAMON CORBALAN MELGAREJO.
D. JUAN E. OPORTOT.
D. TOMAS ROA PEREZ.
D. DOMINGO FIGUERAS

D. Carlos Salinas O.,
DIRECTOR-GERENTE

Capital autorizado. . . .	**$ 5.000,000.00**
Capital efectivo. . . .	**2.000,000.00**

TASA DE INTERESES

A la vista y en cuenta corriente. .	3%
Consignaciones Judiciales.	3%
A tres meses plazo.	5%
A seis meses plazo.	7%
A un año plazo, pagaderos los intereses por mensualidades	8%

El Director-Gerente.

BANDERA ESQUINA DE MONEDA

10-C

C. S. A. V.
Compañía Sud-Americana de Vapores

VIAJES DIRECTOS Y RAPIDOS A CRISTOBAL EN 14 DIAS

Los siguientes vapores saldrán próximamente para la ZONA DEL CANAL (CRISTOBAL).

Vapor "HUASCO", capitán Carswell, el MIERCOLES 12 de MARZO, a las 16 horas.

Vapor "IMPERIAL", Capitán Gregory, el MIERCOLES 19 de Marzo, a las 16 horas.

Harán escalas en COQUIMBO, ANTOFAGASTA, IQUIQUE, ARICA, MOLLENDO, CALLAO, SALAVERRY Y PAITA. Después de atravesar el Canal, llegarán a CRISTOBAL el 12 de Marzo y 2 de Abril, respectivamente.

Tendrán espléndidas conexiones con vapores para Europa y con las lujosas naves de la UNITED FRUIT C.o, QUE ZARPAN DE CRISTOBAL PARA NEW YORK Y NEW ORLEANS.

En Antofagasta y Arica combinarán con los trenes internacionales a La Paz, que salen los días Sábados y Lunes, a las 19.50 y 16 horas, respectivamente.

VAPOR PARA ETEN

El vapor "MAPOCHO", capitán Toledo, saldrá para Eten e intermedios el SABADO 8 de Marzo, a las 16 horas, con escala en COQUIMBO, Huasco, Caldera, Chañaral, Taltal, ANTOFAGASTA, Gatico, Tocopilla, IQUIQUE, Caleta Buena, Pisagua, ARICA, Ilo, Mollendo, Chala, Pisco, Tambo de Mora, CALLAO, Huacho, Supe, Huarmey, Casma, Samanco, Chimbote y SALAVERRY.

ONTERE PLAZA, Gerente.

AGENTE: Carlos Rogers, Bandera esquina Moneda.—SUB-AGENTES: Santiago H. Spencer, Huérfanos 948; Expreso Villalonga, Agustinas 948 y Compañía de Trasportes Unidos, Estado esquina Delicias.

MADERAS

de LINGUE, LAUREL y RAULI, secas

OFRECEMOS en nuestros depósitos, en los desvíos Vicuña Mackenna, República y por carros directamente de la frontera.

Contamos con carros propios para su despacho

ALONSO Y DIEZ

OFICINAS

Delicias 2827
SANTIAGO

Casilla 43
PITRUFQUEN

VENGA UD. HOY AL CINE ALHAMBRA

provisto de una mala intención, para criticar la obra

El Triunfo de las Almas

VENGA USTED A VER LA SOBERBIA PRESENTACION DE

CAMILA QUIROGA

Ella lo convencerá de que hay un arte más nuestro, un arte que se siente en nuestro idioma, que se vive en nuestro suelo, que copia pasiones como las nuestras, en suma, un arte latino - americano. No olvide que CELESTINO PETRAY la acompaña. El solo nombre de este bufo llama a la carcajada.

SELECT

EL ESTRENO DEL MIERCOLES 12:

LA CASA DEL ODIO

La obra ideal en que PATHE N. Y. ha sabido unir el arte, con la belleza, la belleza con la emoción, y la emoción con la sensación, y todas estas cualidades forman LO GRANDE dentro de nuestro siglo, en que nada, asombra, de nuestro siglo vertiginoso.

LA CASA DEL ODIO

es, en obra de señes EL MAESTRO DEL SIGLO, lo maravilloso, lo quintaescenciado, casi lo sobrenatural.

PERLA WHITE y ANTONIO MORENO son sus protagonistas, capaces de intrigar en el corazón de una República.

AVISO

Al Señor

Manuel H. Martínez

se le necesita en la calle Manuel Montt N.o 2940, para un asunto de gran importancia e interés para él.

11-C.

Juegos, provisto de dispositivos especiales, de aparatos gimnásticos y demás útiles necesarios.

En estos terrenos los niños encontrarán recintos vigilados y seguros que les estarán exclusivamente reservados y en donde podrán correr al aire libre o dedicarse a variados juegos intensivos.

Los "Terrenos de Juegos de Newington" en Londres, comprenden dos vastas canchas rodeadas de árboles y arbustos, en donde se hallan las instalaciones de juegos. Estas dos canchas de una superficie casi igual, están separadas por una reja y por hileras de árboles. En cada entrada, unos carteles, dicen: "**Girls only**, (solamente niñas) y **Boys only** (solamente muchachos), el resto, más o menos los dos tercios del terreno es mantenido como paseo público, con un kiosko para la música.

En el "Victoria Park", también de Londres, que se halla en medio del más popular de los barrios de la gran capital, además de las piscinas destinadas a baños públicos con sus cabinas,, trampolines, para inmersión, reservados a los jóvenes o a las niñas según las horas del día, existen varios recintos especiales en pequeños terrenos. Uno está provisto de barras fijas de diferentes alturas, de paralelas, de pórticos con trapecios y demás aparatos de gimnasia para los jóvenes; otro con accesorios más complicados como ser: **paso de gigantes**, básculas deslizadores, etc., para los mayores.

Inmediatamente al lado existe un cuadrado formado por maderos redondos conteniendo arena, para que los niños pequeños puedan jugar en él, revolcarse y hacer variadas construcciones, como las que hacen en la playa.

En estos últimos recintos no pueden penetrar más que los niños pequeños y las personas (mujeres), encargadas de acompañarlos y de vigilarlos.

Un accesorio muy empleado en los "Terrenos de Juegos" ingleses y norteamericanos es el **Wading-pool**, o estanque para vadear, cuya profundidad es solamente de 10 a 30 centímetros. Su objeto es permitir a los niños el placer de mojarse las piernas y patear en el agua a su gusto. Frecuentemente estos estanques se hayan a inmediación de las cajas de arena antes citadas.

En las ciudades norteamericanas son muy numerosos estos Terrenos de Juegos. En Chicago solamente, hay dieciséis de éstos, frecuentados anualmente por más de tres millones de niños.

En Praga, la capital de Bohemia, en una vasta planicie no lejos del río Moldana se hayan instalados sus Terrenos de Juegos.

En un extremo, en un sitio sombreado por corpulentos árboles está la sección destinada a los pequeños. Cinco o seis grandes cajones de madera de unos 4 por 2.50 metros y 30 centímetros de altura están llenos de arena y allí se revuelcan o hacen sus construcciones los más pequeños.

Las tablas de madera, formando cajón, mantienen la arena, impidiendo el que se desparrame por las avenidas, que sea arrastrada por las lluvias, o se mezcle con las tierras vecinas. Esta arena es renovada periódicamente.

A continuación existe un vasto espacio que contiene 42 canchas de Tennis. Son canchas de maicillo con sus líneas trazadas a la cal. Se hallan solamente separadas unas de otras por anchas bandas de césped. Más lejos están los grandes prados, en que cientos de jóvenes se entregan a deportes más violentos como el foot-ball y el hockey. Todos los juegos se codean sin molestarse. En otros recintos los jóvenes se ejercitan en el lanzamiento del disco, del dardo o levantan alteras. Hay allí profesores que dan consejos, dirigen y vigilan.

Los días de ejercicios, en una avenida central, se ve gran número de maletas o cajas de mimbres, cada una de las cuales contiene los juegos y accesorios de una escuela. La maleta y cada uno de los objetos contenidos tiene un número de orden correspondiente a la escuela. Al principio de cada sesión de juegos, los mozos de servicio hacen rodar estas maletas sobre carros hasta el sitio designado y que conocen todos los alumnos. Estos, bajo la vigilancia de su profesor, se distribuyen los accesorios que deberán entregar después del juego en el mismo lugar.

Al caer la tarde, las maletas son otra vez arrastradas y guardadas en el edificio construído con este objeto, en una de las extremidades del Campo de Juegos.

Finalmente, una galería cubierta sirve para que los jóvenes encuentren un abrigo momentáneo contra las inclemencias del tiempo.

La iniciativa de estos campos de juegos de Praga se debe al profesor Klenka que en 1892 fundó la "Sociedad de Juegos Escolares". En menos de veinte años había realizado una obra gigantesca. Supo ganar las poderosas simpatías necesarias para dar vida a toda iniciativa en sus comienzos. La ciudad donó el terreno, una hermosa llanura de doce hectáreas y con las cuotas de sus miembros la Sociedad ha atendido sus gastos.

Abre sus Terrenos de Juegos, a todas las escuelas tcheques de Praga. Dos días por semana están destinados a los muchachos y otros dos días a las niñas.

Para poder hacer uso del terreno y de todos sus accesorios, cada alumno de las escuelas secundarias paga una corona (un peso) al año, pero los alumnos de las escuelas primarias no pagan absolutamente nada.

La Asociación abre también sus campos de juegos al gran público las tardes de los días Domingos, mediante el pago de 10 heller (10 centavos) por persona y aumenta sus entradas arrendando sus campos y canchas de juegos a sociedades particulares durante las horas y en los días en que la juventud escolar no los ocupa.

En fin, cuenta con miembros honorarios y recibe una subvención municipal de seis mil coronas.

En la ciudad alemana de Eberfeld existe una sociedad análoga, pero que se halla asociada con la Municipalidad. Esta participa con un tercio de sus gastos y la Sociedad toma a su cargo un tercio de los gastos municipales cuando se trata de la creación de nuevos espacios libres.

En Boston y Chicago, como en Londres, Viena y en la mayor parte de las grandes ciudades europeas y americanas, al lado de las donaciones y la acción privada, las municipalidades han creado, como sucede en los parques de Palermo, Chacabuco y Avellaneda, de la ciudad de Buenos Aires, terrenos de juegos públicos para grandes y pequeños, como una sección indispensable de los grandes jardines públicos.

De todas las razones expuestas, de todos los ejemplos citados, es necesario sacar algunas enseñanzas y deducir un programa.

1.o La instalación de Terrenos de Juegos es un deber para todas las municipalidades.

2.o Estos Terrenos de Juegos pueden ser clasificados en grandes y pequeños terrenos.

a) Los **Pequeños Terrenos** para los niños de ambos sexos, deberán comprender la utilería de gimnasia indispensable, como ser: trapecios, columpios, balancines, deslizadores, etc., recintos enarenados, estanques, para entretenimientos acuáticos, un abrigo contra la intemperie, W. C., cierros adecuados, una vigilancia continua y ser destinados exclusivamente a los niños. Su superficie puede variar de mil a diez mil metros cuadrados.

b) **Los grandes Terrenos** de una, dos, tres, cuatro o más hectáreas, comprenderán los prados o campos de juegos públicos destinados al foot-ball, al hockey, al lawn-tennis, al basket-ball, a las carreras a pié, etc., etc. Estarán provistos de los kioskos necesarios para desnudarse, o baños de lluvia y si es posible, de un baño de natación.

3.o Estos terrenos deberán distribuirse en los diferentes barrios, cerca de las aglomeraciones de habitaciones, con cierta regularidad; de tal manera que cada familia tenga un pequeño Terreno de Juegos, a una distancia no mayor de 500 metros y un gran terreno de 1.500 a 2.000 metros a lo sumo. Si este resultado no puede obtenerse inmediatamente, será conveniente dedicar los mayores esfuerzos a los barrios más alejados de los grandes parques y jardines, a los barrios obreros más populosos. Son éstos, por otra parte, donde se hallan los terrenos menos caros, y las peores construcciones cuya demolición no puede ser más que ventajosa para las ciudades.

4.o Podrían también destinarse, provisoriamente, mediante una ley, a Campos de Juegos los grandes terrenos eriasos, no explotados en ninguna forma por sus dueños, mientras éstos no los destinen al cultivo o a la edificación.

La creación de estos Terrenos y Campos de Juegos será de grandes beneficios para la colectividad, pues además de proporcionar entretenimientos gratuitos higiénicos y honestos, se conseguirá evitar el vagabundaje de muchos niños y contribuirán a difundir la salud y la alegría en un pueblo contaminado por el alcoholismo y las enfermedades sociales.

Francisco de B. Echeverría

GALVARINO PONCE
DENTISTA
Cirugía y enfermedades de la boca.— Bandera 537.— Teléfono 776

POLITICA

Partido Liberal

LA ASAMBLEA LIBERAL DE RANCAGUA. — Esta asamblea ha elegido el siguiente directorio: presidente, señor Elías Droguett; primer vice-presidente, señor Eduardo de Geyter; segundo vice-presidente, señor Julio Valenzuela; secretario, señor Julio Mujica; pro-secretario, señor Eduardo de Geyter Castillo; directores, señores Luis Salamanca, Juan Lobos, Fortunato Cerda, Luis Amigo, Aníbal Maturana, Eduardo Correa R., Eduardo Matte, Violatte Bravo y Rodolfo Miranda.

Partido Radical

ASAMBLEA RADICAL

En conformidad a un acuerdo de la sesión última, esta corporación política se reunirá esta noche extraordinariamente para seguir tratando de las indicaciones relativas a la actuación del señor Ministro del Interior.

En esta sesión se discutirán las indicaciones respectivas y se votarán al final de la sesión, no pudiendo durar los discursos más de veinte minutos.

Se nos ruega encarecer la asistencia en atención a la importancia del asunto que debe resolverse en la presente sesión.

CENTRO DE PROPAGANDA. — El Directorio de este Centro político ha sido citado a sesión para el Lunes 10 a las 18.30 horas.

Se recomienda la asistencia.

Educación

SOCIEDAD ESCUELAS DE PROLETARIOS.— Hay vacante un puesto de director de Escuela Elemental de Hombres y uno de ayudante de escuela mixta. Los interesados pueden presentarse en la Secretaría, Catedral 1115, oficina 3, de 14 a 16 horas, hasta el 15 del presente.

VIDA SOCIAL

EN HONOR DE LA EMBAJADA EXTRAORDINARIA.—

El Ministro Plenipotenciario de Francia ante nuestro Gobierno, Excmo. señor André Gilbert, ofrecerá a las 12 1|2 de hoy, un banquete en el Club de la Unión, en honor de los señores don Eliodoro Yáñez, don Juan Enrique Tocornal y don Augusto Villanueva, miembros de la Embajada de Chile ante los Gobiernos aliados.

EN EL TEATRO LA COMEDIA.—

La vermouth de ayer se vió muy concurrida por distinguidas familias de nuestra sociedad. Entre las asistentes pudimos anotar, entre otras, las siguientes:

Guzmán Duval, Montt Varas, Rudolphy Larraín, Schiavetti Mazzini, Gómez Ugarte, Ossa Ossa, Rojas García Huidobro, Edwards Cruchaga, Infante Lecaros, Gallo Schiavetti, Schmidt Recart, y muchas otras.

DE VIÑA DEL MAR.—

Si bien ya no se nota en este balneario la animación de las reuniones de Febrero por el regreso de numerosas familias veraneantes, el día de ayer fué, sin embargo, de grande atracción.

Conocidas familias reuniéronse desde temprano en la playa de Miramar, dándole a este paseo la animación que le caracteriza; la reunión de la tarde, en el Valparaíso Sporting Club, congregó también una numerosa concurrencia en la que pudimos anotar numerosos aficionados, pues constituían su programa dos clásicos que si bien no son de los más interesantes de la temporada, daban a esta reunión un marcado interés.

Seguramente en el curso de la presente semana se efectuará el regreso de las numerosas familias que aún permanecen en ese balneario, recobrando nuestra capital, a lo menos en parte, su habitual aspecto, pues, larga se hace ya la monotonía de esta estación que fenece.

A BUENOS AIRES.—

Próximamente parten a Buenos Aires, los señores Fernando y Enrique Ross Necochea.

RECEPCION.—

La señorita Silvia Salas Edwards ofreció en la noche del Viernes último una recepción a un grupo de sus relaciones, en su residencia de Viña del Mar.

COMIDA.—

El almirante Nicholson, agregado naval de la Embajada de los Estados Unidos, ofreció una comida a sus relaciones, en el Club de Viña del Mar.

ENFERMOS.—

Continúa delicado, el estado de salud del respetable caballero señor don Juan Francisco Rivas.

—Se encuentra enfermo de cuidado a consecuencia de un accidente automovilístico, el señor Sergio Lecaros Fernández.

—Mejor sigue el señor Fernando Toro Barros.

—Se encuentra enfermo de cuidado, en Buenos Aires, el señor Daniel de Tezanos Pinto.

—Restablecido se encuentra en Viña del Mar, el señor don Luis González Edwards.

VIAJEROS.—

—De Viña del Mar ha regresado la señorita Elcira Bombal Videla.

—Del mismo punto la señorita Carmela Necochea.

—De Constitución la señora Luisa Covarrubias de Mac-Iver.

—De Calleuque el señor Manuel Tocornal y señora.

TEATROS

TEATRO DE LA COMEDIA.—Decíamos ayer que no teníamos tiempo de ocuparnos detenidamente de "La fuerza ciega" que estrenó la compañía argentina antenoche. La obra del señor Martínez Cuitiño denota a un autor avezado, de notable fuerza en la concepción del tema y de rara habilidad de técnica teatral. "La fuerza ciega" resulta así un drama de profunda impresión, que deja al público trémulo y dispuesto a no discutir o analizar la verosimilitud de las situaciones. Pero creemos que al crítico corresponde un papel menos pasivo.

No comprendemos por qué deba extremarse la nota del sufrimiento para impresionar a un auditorio. En "La fuerza ciega" la actitud de la protagonista que anda señalando a todo el mundo su sufrir, y que al mismo tiempo calla la causa de su dolor, resulta exagerada, ilógica.

La impresión que dejan esas escenas atormentadas, sombrías, recargadas por la nota final del degüello de Salvador, es de horror, de repulsión. Y nos parece que para un autor ha de ser más agradable saber que su público se retira del teatro impresionado agradablemente, influenciado por las ideas emitidas, con alguna sensación artística en el espíritu, con alguna enseñanza adquirida.

El teatro de sensación lisa y llana, no dejará nunca obras perdurables.

—Anoche fué estrenada la comedia "La mujer de Ulises", del conocido literato señor Jorge González Castillo.

"La mujer de Ulises" estudia el problema del divorcio y defiende valientemente la tesis de la disolución del vínculo, presentando para el objeto el caso de una mujer abandonada por su marido, que se enamora, en seguida, de otro.

González Castillo se demuestra como un comediógrafo de condiciones de primer orden para presentar y desarrollar su argumento; pero falta a "La mujer de Ulises" consistencia en el alegato.

La bondad del divorcio, a pesar de la situación que se presenta, no queda bien planteada. Flaquean la viveza del ataque y la viveza de la defensa.

El primero y segundo acto están construídos con acierto. Hay en ellos exposición y desarrollo lógicos y reales.

El tercer acto adolece de firmeza. El final no satisface. Todos esperan una gradación ascendente, y en realidad el tono decae.

La interpretación de "La mujer de Ulises" fué muy correcta. La señora Quiroga y el señor Rosich conquistaron los mejores aplausos. Olarra caracterizó con inteligente originalidad el socialista. Zama, Escarcela y Zuchi discretos.

—Para hoy se anuncia en vermouth "Los dientes del perro" que se sigue interpretando con éxito. Por la noche la hermosa comedia del doctor César Iglesias Paz "El complot del silencio."

—Mañana en vermouth estreno de la obra nacional "Mi error" de Ricardo Edwards.

CLINICA DENTAL
DEL
Dr. Valenzuela Basterrica
— Cinco dentistas especialistas. Cirugía de la cara y enfermedades de origen dentario. Trabajos rápidos, 8 a 12 y 2 a 7 P. M.
HUERFANOS 1616. — TELEFONO 1642
9-C.

VICHY
MEDICINAL DE VILLA VICENCIO
Por los certificados que el público conoce, se ha comprobado que el **VICHY MEDICINAL de Villa Vicencio** es tan eficaz como insubstituible en el tratamiento de la dispepsia, gastralgia, cólicos hepáticos, arenillas, gota, artritis, diabetes y en general en todas las enfermedades del estómago, hígado y vías urinarias que requieran una medicación suave, natural y de acción rápida y segura.
Por eso también es recomendado por los más notables médicos nacionales y extranjeros y es preferido por los enfermos y convalecientes más delicados.
De venta en boticas, droguerías, almacenes, hoteles y restaurants.
Por mayor: en **MONJITAS 867.**
—Teléfono Inglés 2321.

~~Desagradable e inútil vello~~
Como borra Ud. con una esponja húmeda lo escrito en una pizarra así el
Depilatorio del Dr. Martins
hace desaparecer el desagradable e inútil vello.

La Sastrería
O. JOHAUSSON
se trasladó a
ESTADO 250, altos
989-c-10

PESCADO Y MARISCO
EL MERCADO, SAN ANTONIO 774—VENDE POR MAYOR y MENOR
Abierto de 7 a 12 y de 15 a 18—Domingos, de 7 a 12
Teléf. Inglés 2002 Sociedad Nacional de Pesca

Automóvil Dodge
CINCO ASIENTOS EN PERFECTO ESTADO, VÉNDESE
CASILLA 541
10-C

GARDEN THEATRE
CINE CONCERT
HOY
ESPECIAL Y NOCHE :-: ESTRENO

La Enviada de Cupido

Valiosa comedia dramática interpretada por la bellísima esposa de CHAPLIN
MILDRED HARRYS

Teatro ALAMEDA
HOY NOCHE
ESTRENO DE AVENTURAS
Hazañas de Pancho Villa
o en las GARRAS DEL TIGRE

Prepárese Ud. a reír con TRIPITAS

TEATRO BRASIL. — Hoy, tarde y noche. Platea $ 1.20. Programa buen humor.

LA SEÑORITA DEL CALENDARIO

Lindo vaudeville ingenuo, especial para señoritas, pero peligroso para casados. Creación de Betty.
"EL ATAREADO", cómica chaplinesca por el cínico CACASENO

SESSUE HAYAKAWA está colosal en su rol de príncipe indio en

"CADA OVEJA CON SU PAREJA"

el gran estreno Paramount de MAÑANA

TEATRO SANTIAGO.—Por la hora muy avanzada en que terminó antenoche el estreno de "Mi tía Ramona", no alcanzamos a dar cuenta ayer de nuestra opinión sobre este nueva vaudeville del comediógrafo Paul Gavoult.

"Mi tía Ramona' 'es una póchade escrita con conocimiento de los recursos teatrales, en la que se presentan situaciones francamente cómicas, que el autor explota talentosamente. Consigue una pieza de gracia natural que el espectador acoge muy favorablemente. Creemos que se mantendrá varios días en cartel.

La interpretación significa un nuevo y encomiable esfuerzo de la compañía, por el acierto con que todos se conducen.

Hoy en vermouth sube a escena Florestan y Laviret, en primera "El hijo del milagro" y en segunda "Mi tía Ramona".

TEATRO SAN MARTIN. — Con teatro lleno en ambas funciones, trabajó ayer la Compañía de Zarzuelas y Vaudevilles.

En la noche se estrenará el vaudeville en tres actos, "La Presidenta", que fué correctamente interpretado, valiendo buenos aplausos a este conjunto.

Hoy se repite, por última vez, "La Presidenta", terminando la función con variedades, tonadillas por Rosario Godoy y humorismos por Rogel Retes.

En la semana se estrenan los dos mejores vaudevilles franceses, "Las mujeres de fuego" y "Matrimonios al minuto".

Los Jueves y Domingos habrá tanda vermouth, a las 18 horas.

Noticias cinematográficas

CADA OVEJA CON SU PAREJA. —Esta nueva producción Paramount, interpretada por Sessue Hayakawa, el actor japonés, se estrenará mañana, tarde y noche, en el Teatro Brasil. Es un drama intenso que muestra los funestos resultados que puede acarrear la coquetería de una mujer, coquetería que amarga el alma del hombre que ha confiado en un verdadero amor.

VENGANZA LOCA. — La hermosa novela romántica de Dickens ha sido adaptada al cinema por la Casa Paramount, con el concurso de la bella actriz Luisa Ruff y el simpático actor Jack Pickford, hermano de Mary, y uno de los favoritos del público femenino. Esta linda vista se estrenará el Miércoles en el Septiembre y el Jueves en el Brasil.

PERLA WHITE NO FILMARA MAS SERIES. — La conocida estrella Perla White no filmará más series. Esta decisión ha sido tomada debido a los inmensos peligros que corrió filmando "La casa del odio", una de sus mejores producciones.

Aún filmó otra obra: "El jinete relámpago", también en series; pero lo hizo por estar firmado el compromiso.

"La casa del odio", que dió miedo a la bella actriz, será luego exhibida por la Empresa de Teatros y Cinemas Limitada, en el Teatro Alhambra.

LA TENTADORA. — Es ésta una película cuyo tema, hondamente conmovedor, nos demuestra a qué lamentables extremos pueden llevar a una mujer, cuya educación moral no ha sido completa, las bajas pasiones que en un momento dado se apoderan de su alma.

La protagonista de esta obra ha encontrado en Pauline Frederick, una de las mejores trágicas norteamericanas, una intérprete fiel.

LA INTREPIDA. — El Sábado próximo será reprisada en el Teatro Septiembre esta película de aventuras, cuyo rol protagonista está a cargo de Rita Jolivet.

TAYLOR HOLMES. — Este simpático actor cómico americano reaparecerá en las funciones del Miércoles del Splendid, en la comedia de amor titulada "Fortunato el Metódico", cuyo argumento enseña que con método y paciencia se puede conquistar a la más linda muchacha y amansar al suegro más bravo.

EL TESORO DE YUCATAN. — El Viernes de la presente semana, segundo sinfónico de moda, en el Splendid, se efectuará el estreno de la producción Glucksmann-Ideal titulada: "El tesoro de Yucatán", poema de amor, interpretado por el actor y atleta William Russell.

TEATRO IRIS (Castro 130). — El Sábado 15 de Marzo, inauguración de la sección especial y de la temporada de Otoño, para lo cual la empresa de este teatro pondrá en sus programas lo más novedoso en materia cinematográfica que llegue a Santiago.

Programas de hoy

CINE ALHAMBRA. — Tanto en la especial de hoy como en la noche, estrenará este teatro una de las mejores creaciones cinematográficas argentinas. Nos referimos al drama "El triunfo de las almas", creación de la señora Camila Quiroga y de Celestino Petray.

Es de esperar que, debido a los numerosos admiradores con que Camila Quiroga cuenta entre nosotros, el cine Alhambra se verá hoy muy concurrido.

TEATRO BRASIL. — Tanto en la especial como en la nocturna se exhibirá hoy un programa cómico, dedicado a las personas de buen humor. Está formado por la comedia "La señorita del calendario", creación de Julieta Day, y por la chaplinesca "El atareado", interpretada por el popular Cacaseno.

SPLENDID THEATRE. — JUAN SIN ROPA. — Con precios rebajados y un selecto programa orquestal compuesto por música criolla argentina, se efectuarán hoy en este teatro las dos últimas exhibiciones de la obra maestra de la cinematografía argentina, interpretada en los roles principales por Camila Quiroga, Héctor Quiroga y Julio Escarcela, titulada: "Juan Sin Ropa".

GARDEN TEATRE. — Una concurrencia bastante numerosa asistió ayer a las tres funciones que se dieron en esta sala. La orquesta del maestro Rada, que amenizó el espectáculo, fué aplaudida por el público.

Hoy se pone en las dos secciones la bonita comedia "El enviado de Cupido", interpretado por la actriz Midred Harrys, la célebre esposa de Carlos Chaplin.

La orquesta ejecutará un selecto programa.

TEATRO SAN MARTIN
Av. Matta entre San Diego y Gálvez
Compañía de Zarzuelas y Vaudevilles
Primer actor y director Rogel Retes
Espléndida orquesta
HOY LUNES 10 DE MARZO
2.a y última representación del vaudeville en 3 actos,
LA PRESIDENTA
Gran acto de variedades
Precios por función completa: Palcos, $ 10; Platea, $ 2; Balcón, $ 1.50; Anfiteatro, $ 1; Galería, $ 0.60; Niños, $ 0.40.
En la semana:
LAS MUJERES DE FUEGO :-: :-:
:-: :-: MATRIMONIOS AL MINUTO
estrenos absolutos en Chile.

TEATRO DIECIOCHO. — El programa de hoy anuncia para la vermouth y noche el estreno de la cinta Paramount titulada "El mal amigo". Sessue Hayakawa es el protagonista en esta cinta.

TEATRO DELICIAS. — Tanto en la especial como en la nocturna, estrena este teatro el drama Bluebird titulado "El misterio del auto vacío". Franklin Farnun tiene a su cargo el rol protagonista.

TEATRO NOVEDADES (Cueto N.o 257). — Hoy, tarde y noche, pasará este teatro la producción Paramount interpretada por la actriz Fannie Ward, y por el actor japonés Sessue Hayakawa, que lleva por título "La marca de fuego".

TEATRO ALAMEDA. — Hoy estrenará este teatro en la primera sección la película de actualidad "Aventuras del famoso y célebre guerrillero Pancho Villa", tomada en las mismas regiones teatro de sus hazañas.

En la segunda sección se estrenará la obra de caricaturas políticas argentinas, "El apóstol".

AMERICAN CINEMA. — Estrenará hoy esta sala la sexta obra de la marca Paralta, que lleva el nombre de "El juez supremo", en la que se presenta por vez primera al público la bella actriz Elisabeth Risdon.

TEATRO VICTORIA. — Como se anunció ayer, hoy estrenará ese teatro la película de palpitante actualidad, "La entrada de los franceses a Estrasburgo", y para terminar se pasará la divertida película de dibujos, "El apóstol", basada en la política argentina.

TEATRO POLITEAMA. — Hoy exhibirá este cine la producción cinematográfica titulada "Sin familia", que es una adaptación a la pantalla de la hermosa novela de Héctor Malot. Esta película se exhibirá en una sola función.

TEATRO ELECTRA. — Hoy estrena este cine la cinta Triangle de cow-boys, titulada "De una sola cara", creación del rey de los cowboys, William S. Hart.

TEATRO SANTIAGO
Empresa Teatral del Pacífico. —
Compañía Manolo Fernández
HOY LUNES 10 DE MARZO, 1919
Vermouth Selecta, a las 18.30:
FLORESTAN Y LAVIRET
Noche: Dos únicas secciones. — 1.a Tanda, especial, a las 21.30:
EL HIJO DEL MILAGRO
2.a Tanda, especial a las 22.30:
MI TIA RAMONA
Mañana: estreno del famoso vaudeville
EL REVISOR

TEATRO LA COMEDIA
Empresa Ernesto Bouquet
Compañía Argentina Quiroga-Rosich
LUNES 10 DE MARZO DE 1919
Vermouth Selecta, a las 18 (6 P. M.)
Soberbio éxito de la pieza en 1 acto y 2 cuadros:
LOS DIENTES DEL PERRO
Noche, a las 21.20 en punto. **A pedido general**, y por última vez, la preciosa pieza en tres actos, de gran éxito la noche de su estreno:
EL COMPLOT DEL SILENCIO
Mañana: estreno en Tanda Vermouth de la obra en 2 actos, "MI ERROR", de don Ricardo Edwards A.

TEATRO CIRCO INDEPENDENCIA. — Hoy iniciará este cine el reestreno de la novelosa e interesante novela de aventuras Pathé N. Y. titulada: "El misterio de la doble cruz", y que, como se sabe, es interpretada principalmente por Mollie King.

TEATRO SELECTA. — Para hoy anuncia este cine la obra maestra de la cinematografía argentina, titulada "Juan Sin Ropa", argumento de José González Castillo, e interpretada por la compañía Camila Quiroga.

TEATRO ATENAS. — "La justicia del miedo", creación del actor Roy Stewart y de Belle Bennet, llamada La Novia de América, se estrenará esta noche en esta sala.

TEATRO IRIS (Castro 130). — Hoy en la noche reprise, a pedidos de varias familias, de la película moralizadora titulada "Madres, educad a vuestras hijas".

Porque hemos llegado a preparar durante el año 1918
75,825 recetas?
PORQUE en esta cantidad de recetas hemos empleado para su preparación, sales puras de fabricación y marcas reconocidas por las mejores.
PORQUE ejecutamos exactamente la prescripción del médico.
PORQUE nunca hacemos esperar inútilmente a ningún cliente.
PORQUE nuestro surtido es estrictamente perfecto; aún en momentos anormales, como los que atravesamos, no nos ha faltado ningún medicamento del formulario médico.
PORQUE **cobramos honorarios médicos e iguales para todo el mundo, ricos o pobres.**
EN UNA PALABRA
PORQUE conocemos lo que vale nuestra seriedad profesional.
BOTICA FRANCIA
ESTADO 154
CASILLA 2105 — TELEFONO INGLES 2132
SANTIAGO

INFORMACIONES DEL EXTERIOR

Servicios de **NUESTROS CORRESPONSALES ESPECIALES**, vías Eastern y Colón, y de "The Associated Press", vía Colón.

EL PROXIMO JUEVES SE REANUDARAN EN BRUSELAS LAS NEGOCIACIONES RELATIVAS A LA ENTREGA TOTAL DE LA MARINA MERCANTE ALEMANA A LOS ALIADOS

LA SITUACION INTERNA DE ALEMANIA TIENDE A RECOBRAR LA NORMALIDAD

LOS HUELGUISTAS DE BERLIN ABANDONAN SU ACTITUD HOSTIL AL GOBIERNO Y ACUERDAN VOLVER AL TRABAJO

En Leipzig también se ha dado por terminada la huelga general

SE DESMIENTE LA NOTICIA RELATIVA A UN INTENTO DE ASESINATO DEL REY ALBERTO DE BELGICA

Cuatro aeroplanos franceses inician un servicio de transporte de pasajeros a Bruselas

Bajas y daños de la Escuadra británica

EN LA BATALLA DE SKAGER-RAK

LONDRES, 9. — La Agencia Reuter está dando a conocer los daños que la escuadra alemana infligió a los buques de guerra británicos que tomaron parte en la gran batalla naval de Skager-Rak. "Malborough", inundando una "Malbosough", indudando una caldera y dando muerte a dos hombres.

"Una granada de doce pulgadas estalló en la superstructura del "Colossus" ocasionando un incendio. Otra granada hizo explosión en la cubierta, dando muerte a tres hombres y causando algunos daños de poca importancia.

"El "Barnham" fué alcanzado cinco veces por granadas de grueso calibre: una destruyó la bomba hidráulica, la oficina auxiliar radiotelegráfica y el botiquín, causando además serias pérdidas de vidas.

"El "Malaya" fué alcanzado 8 veces. La sirena y el tubo de vapor fueron rotos. Una granada de gran tamaño cayó en la cantina, y además desmanteló y desmontó un cañón de seis pulgadas. Dos granadas causaron un gran orificio en la coraza inferior determinando una inundación.

Una granada de grueso calibre, que no estalló, abrió una vía de agua.

"El "Valiant" no fué tocado en la primera parte de la acción; pero hacia las 6 de la tarde fué alcanzado por dos pesados proyectiles que perforaron la coraza de 6 pulgadas e hicieron considerable daño.

"Este buque fué alcanzado 28 veces, 16 de ellas por cañones pesados. Dos cañones del "Valiant" fueron puestos fuera de acción por una granada. Un proyectil abrió un agujero sobre la línea de flotación y otro debajo de ella, en la coraza inferior".

La Agencia Reuter anuncia que los daños y bajas sufridos por los destróyers serán anunciados más tarde.

DURANTE LA VISITA DEL REY ALBERTO A LOVAINA

Un incidente que origina un rumor de tentativa de asesinato

BRUSELAS, 9. — El Viernes, mientras el Rey Alberto visitaba Lovaina, un policial militar detuvo a un individuo que intentaba pasar a través del cordón de tropas que abría calle entre la multitud al cortejo real.

El hombre intentó usar de su revólver, él y el policial resultaron levemente heridos.

El individuo en cuestión fué arrestado y enviado a la prisión de Bruselas.

Este incidente es el único fundamento que ha habido para hacer circular la noticia de que se había intentado asesinar al rey.

La oposición a la Liga de las Naciones

Y EL ANIMO DE Mr. WILSON

Lo que dicen los íntimos del Presidente

A BORDO DEL "GEORGE WASHINGTON", 9. — Las personas que están en contacto con el Presidente Wilson han recogido la impresión de que la oposición que se hace a la Liga de las Naciones no ha determinado en él la decisión de proponer cambios fundamentales en el proyecto de convenio, aunque reconozca, sin embargo, que es posible que deba procederse a hacer en el proyecto algunas modificaciones en la redacción y en otras cuestiones de detalle.

Medias
Calcetines
Calcetines para niños
Camisetas
en algodón, hilo, lana y seda.
Precios muy bajos.
Fábrica de Tegidos de Punto
ESTADO 26
11-0

CORTAPLUMAS
PARA EXCURSIONISTAS
Estas son un verdadero estuche de herramientas. Tienen tijeras, tirabuzón, desatornillador, punzón, abridor de tarros, y varios otros utensilios.
VEA USTED el variado surtido en cortaplumas que nos ha llegado últimamente. Hay variedad de estilos y en diferentes precios.
Morrison & Co.
Ahumada 65-67-77. - Casilla 212 - Stgo.

PARA SOLUCIONAR LAS DIFICULTADES CON ALEMANIA

PARIS, 8.—En la reunión celebrad hoy día por el Consejo Supremo se ha esperado solucionar las dificultades referentes a los buques mercantes alemanes mediante el suministro de alimentos a Alemania.

Se preguntó a los delegados norteamericanos su opinión acerca de las reclamaciones alemanas por el armisticio. El pago puede ser recuperado por medio del arrendamiento de los buques mercantes alemanes o también por oro alemán; sin embargo, Francia vacila en permitir esa diversión de los fondos referentes a su parte de reparación.

LA CAMARA DE DIPUTADOS DE ITALIA SUSPENDE SUS SESIONES HASTA ABRIL.

ROMA, 9.—La Cámara de Diputados ha suspendido sus sesiones hasta el 3 de Abril, a pedido del premier Orlando, quien vuelve a París.

SE PROPONE EL ESTABLECIMIENTO DE UN PARLAMENTO INTERNACIONAL

BERNA, 9—La Comisión de Legislación internacional de la Conferencia de sociedades pro-Liga de las Naciones propone el establecimiento de un Parlamento legislativo internacional, elegido directamente por todos los países, para asegurar la constitución democrática de la Liga de las Naciones.

Las negociaciones sobre entrega de la flota mercante alemana

EL JUEVES SE REANUDARAN LAS CONFERENCIAS EN BRUSELAS.—GRAVEDAD DE LA SITUACION ALIMENTICIA EN ALEMANIA

PARIS, 9.—El Consejo Supremo de guerra ha informado de que las negociaciones interrumpidas con los alemanes para la entrega de la marina mercante alemana serán reaundadas el Jueves en Bruselas.

Los delegados aliados saldrán de París con dirección a Bruselas, y la primera sesión de reanudación de las negociaciones será celebrada probablemente el Jueves en uno de los palacios del Gobierno.

Los planes proyectados por el Consejo Supremo incluyen la toma de la flota mercante alemana, en compensación de los alimentos proporcionados hasta la próxima cosecha.

La principal dificultad con que se ha tropezado hasta ahora, está relacionada con el modo de pago de los alimentos proporcionados; y se esperan nuevas proposiciones, para contestar las objeciones hechas.

Se cree que el pago puede venir de tres fuentes diversas la primera, de los productos tales como la potasa y el carbón; la segunda, de los créditos que Alemania tiene en países neutrales, y que hasta ahora no han podido ser usados, a causa del bloqueo financiero; y la tercera, de los valores extranjeros que están en poder de Alemania.

Se estima que estas tres fuentes de entradas podrían proporcionar inmediatamente 500 millones de dólares, suma que es necesaria para pagar los alimentos proporcionados.

Por la naturaleza de los debates anteriores, los delegados aliados creen que se harán nuevas proposiciones, aceptables para los alemanes. Predomina la creencia de que se ha llegado a un acuerdo, por el cual los buques alemanes estarán pronto disponibles para llevar a los Estados Unidos las tropas norteamericanas.

Se dice que una de las principales influencias que han hecho que se llegue a un acuerdo, es una carta de un general británico, dando cuenta de la extrema seriedad de las condiciones alimenticias de Alemania. También se ha declarado que los soldados británicos en territorio alemán protestan porque ven a su alrededor mujeres y niños que están muriéndose de hambre.

Los delegados norteamericanos

Y EL CONFLICTO DE MIRAS FRANCESAS Y BRITANICAS

PARIS, 9.— Los delegados norteamericanos a la Conferencia de Paz se esfuerzan en apresurar la conclusión de los preliminares de la paz y establecer su propia posición con respecto a los conflictos de miras que se suscitan entre franceses e ingleses con referencia a las reparaciones de las exacciones cometidas por los alemanes, en cuya solución han de ser los árbitros.

Los británicos estiman que, para poder obtener una cuantiosa suma de Alemania debe permitírsele recibir a la mayor brevedad alimentos, materias primas y concedérseles créditos que les permitan reanudar sus negocios. Los franceses, en cambio, consideran que no debe permitirse a Alemania reanudar sus actividades en forma semejante a la de antes de la guerra, mientras los negocios de Francia y Bélgica esté en mal estado, debiendo estas naciones tener dominio sobre las actividades alemanas.

Parece que los norteamericanos decidirán finalmente plegarse al partido de los británicos que parece ser el que se adoptará.

LA CUESTION DE LOS FERROCARRILES Y VIAS MARITIMAS INTERNACIONALES

PARIS 9.—La cuestión de la internalización de los ferrocarriles internacionales y vías marítimas ha tomado repentinamente una gran importancia con el informe presentado por el Sub-comité a la comisión de puertos y vías férreas y marítimas.

Según se anticipa, en la discusión del informe, que se verificará mañana, los británicos expresarán sus deseos de que las vías marítimas sean empleadas sin discernimiento, mientras los norteamericanos manifestarían que, al realizarse es principio, pueden conservar el uso de sus grandes sistemas ferroviarios; insisten en que se confíe la aplicación del principio de empleo internacional de esas comunicaciones en casos especiales, particularmente cuando se trate de nuevos Estados.

Los tcheco-eslovacos y los polacos están resueltos a oponerse a esas determinaciones, a menos que se les conceda privilegios semejantes.

EL PREMIER GRIEGO PARTE A LONDRES

PARIS, 9.— El premier griego Venizelos, acompañado por los señores Oscar Strauss y Hamilton Holt, ciudadanos de Nueva York, partió para Londres, con el fin de asistir a la reunión de la Sociedad pro-paz, que tendrá lugar a fines de la semana.

Se dice que esta reunión no tiene conexión con la Conferencia de paz, aunque se espera que se adopten resoluciones para insinuar a la Conferencia ciertas enmiendas al plan de Liga de las Naciones, tal como está en la actualidad.

LOS RESPONSABLES DE LA GUERRA

PARIS, 9.— La decisión de la Comisión de responsabilidades de la guerra permanece aún incompleta, porque, según se cree, aún cuando la comisión concluya en la culpabilidad moral de los oficiales de las potencias centrales en los horrendos crímenes cometidos, su castigo físico tendría necesariamente que ser retroactiva.

Los norteamericanos han declarado que no desean aprobar ninguna resolución cuya constitucionalidad pueda ser objetada en los Estados Unidos, y, en ese caso, los europeos se verán obligados a obrar solos si desean el castigo de los gobernantes implicados. Una solución que se ha sugerido es el formal denuncio de los gobernantes de los Imperios Centrales en el tratado preliminar de la paz.

BAJO LA DOMINACION AUSTRO-BULGURA

NUEVA YORK, 9.—Se anuncia que el tifus epidémico ocasionó en Serbia, durante el año 1915, 150 mil defunciones.

Se ha calculado que el 30 por ciento de las poblaciones de Serbia murió durante el período de la ocupación, y el resto ha sobrevivido en condiciones anormales, debido a la estenuación producida por la falta de víveres y a los sufrimientos.

La escasez de vestidos constituye la causa de una de las principales necesidades de Serbia en la actualidad.

Cuando los austriacos y los búlgaros ocuparon Salónica, ellos escogieron 120 mil griegos de la población y se los llevaron a Bulgaria, donde fueron tratados y obligados a trabajar como esclavos. Solo 35 mil de esos hombres regresaron, y tan débiles, que será necesario un largo tiempo para que puedan recuperar su capacidad para el trabajo.

LOS MUTILADOS NORTEAMERICANOS DE LA GUERRA

WASHINGTON, 9. — Las actuales estadísticas de las autoridades militares indican que el número de norteamericanos que han quedado mutilados después de la guerra alcanza a cien mil, de los cuales 80,000 podrán reanudar sus antiguas ocupaciones.

13.000 de los 20,000 restantes, necesitan de un entrenamiento especial para poder trabajar y sus facultades han sido registradas por la Oficina federal de trabajo, para educarlos según su vocación.

DECLARACIONES DE ORLANDO EN LA CAMARA DE DIPUTADOS

ROMA, 9. — El primer Ministro Orlando declaró a la Cámara de Diputados que, en vista de la obligación que tenía de asistir a la Conferencia de Paz que entra ahora en un período decisivo, postergará ésta sus sesiones hasta el 3 de Abril.

Con referencia a la Liga de las Naciones, el premier declaró que los diputados no debían sorprenderse si algunos de los que se declaran adherentes a las condiciones y principios de Wilson observaban otra conducta pero, afortunadamente, existe una perfecta concordancia entre la justicia más absoluta y las aspiraciones de Italia. Esta declaración fué recibida con aclamaciones.

Terminó expresando su convicción de que Italia era suficientemente fuerte para dominar las dificultades que se han producido recientemente.

LA AMERICA LATINA ANTE LA PAZ

EL PRESIDENTE DE POLONIA LLEGA A POSEN A CONFERENCIAR CON LA MISON ALIADA

POSEN, 9.—El Presidente Paderewski ha llegado con el fin de explicar a la misión inter-aliada la situación crítica en que se encuentran en Lemberg los polacos, insistiendo en que es preciso proporcionarles inmediata ayuda en material y municiones.

Declara que la caída de Lemberg produciría la más penosa impresión entre los polacos, y robustecería la oposición al Gobierno.

LA PROXIMA CONFERENCIA COMERCIAL PAN-AMERICANA

WASHINGTON, 9.—Mr. John Barrett ha invitado a todos los funcionarios del Gobierno intersados por modo directo o indirecto en la realización de la Conferencia Comercial Pan-Americana que debe reunirse el 13 del corriente, a que suministren informes sobre cambios de visitas relacionados con el desarrollo del comercio entre los Estados Unidos y las otras repúblicas de América.

LOS PROBLEMAS ECONOMICOS DE LA PAZ

AUMENTO DEL COMERCIO EXTERIOR NORTEAMERICANO

LONDRES, 8.—Un cuadro estadístico del Departamento de Comercio anuncia que las importaciones, en Febrero, aumentaron en 8.040,000 libras, comparándolas con Enero, y las exportaciones aumentaron en el mismo tiempo en 7.815,000 libras.

El principal aumento de la importación se debió a los alimentos, que incrementaron en nueve millones y a la lana, cuyo mayor valor fué de dos millones, mientras el algodón decreció por valor de cuatro millones.

Las principales exportaciones fueron los objetos manufacturados, pues los tejidos de algodón tuvieron un incremento de 2.750,000 libras y los de lana, 2.125,000 libras.

Dr. GIANELLI
Especialidad en sífilis, piel, vías urinarias.
21 DE MAYO 562
Consultas: 1 a 6.

LOCOMOVIL
Para producir vapor
SE NECESITA
Puente 686
10-c

VINICULTORES
Levaduras seleccionadas
La Estación Enológica de Chile como establecimiento oficial de fomento a la industria vinícola, expende levaduras seleccionadas al precio de costo, o sea $ 1 la botella.
Los pedidos diríjanse al Director.
VICENTE VALDIVIA URBINA
Correo 4, Casilla 5537.— Dirección telegráfica: Enológica
1-17-c

RESTRICCIONES SUSPENDIDAS

LONDRES, 8.—Mr. Cridgeman, sub-secretario de la oficina de Comercio anunció anoche en la Cámara de los Comunes que el Gobierno había resuelto suspender las restricciones impuestas a las mercaderías que llegan al Reino Unido desde cualquiera parte del Imperio.

EL PAGO DE LOS ALIMENTOS ENVIADOS A LOS ESTADOS DE AUSTRIA-HUNGRIA

PARIS, 8.—Se cree que el Consejo Supremo nombrará una comisión inter-aliada de cuatro miembros, que investigue la forma en que los Estados del antiguo Imperio austro-húngaro pagarán los alimentos enviados por los aliados.

SUPRESION DE RESTRICCIONES EN LOS ESTADOS UNIDOS

WASHINGTON, 9.—El informe final del Comité de control de las exportaciones, que se disolvó el 1.o de Marzo, muestra que de aquí en adelante las empresas de transportes no necesitarán permiso para el acarreo de granos por la vía de los puertos del Golfo de México.

También han sido eliminadas las restricciones y embargo de los artículos de hierro y acero, cuando estén destinados a Centro y Suramérica.

EL AUXILIO A LAS POBLACIONES DE EUROPA

WASHINGTON, 9.—Se han publicado algunos datos que resumen gráficamente la labor de socorros efectuada en Europa bajo la dirección de Mr. Hoover desde que fué firmado el armisticio.

250 mil toneladas de víveres, y principalmente harina, han sido enviadas y distribuídas entre las poblaciones civiles.

Los centros de distribución han sido establecidos prácticamente en todos los países de la Europa Central.

LOS NUEVOS TIPOS DE LA MARINA MERCANTE

PLILADELPHIA, 9.— Mr. Hurley, que ha venido a esta ciudad a inspeccionar los planos preliminares de vapores de carga de 12,500 toneladas, dijo que estos serían los tipos de los buques de la flota de emergencia y anunció que la flota mercante, que consta ahora con numerosos vapores de carga se equilibraría con la combinación de vapores de carga y pasajeros, de los que se construían 75 con facilidades para cuarenta pasajeros, además de la carga. Estos buques se dedicarán al comercio con Australia, América del Sur y demás puntos donde sea posible.

VAPORES QUE NO PUEDEN ZARPAR

NEW YORK, 9. — Se anuncia que varios vapores transatlánticos, y entre ellos el paquete francés "La Lorraine", no han podido zarpar hoy día debido a la huelga de los operarios marítimos que ha paralizado virtualmente todas las actividades del puerto con excepción de las que realiza la administración ferroviaria.

LA SITUACION EN RUSIA

Los propósitos de los maximalistas

Cómo los pinta el Embajador Francis

WASHINGTON 8. — El Embajador Francis, recientemente llegado de Rusia, ha declarado ante el Comité de propaganda del Senado que ha sido informado de que Taymond Robbins, ex-jefe de la misión de la Cruz Roja en Rusia, había vuelto a los Estados Unidos como correo del Gobierno maximalista, con una proposición para el Presidente Wilson.

Corroborando esta afirmación, el Embajador Francis ha dicho al Comité que había oído a Robbins, cuando éste último había dejado a Rusia, decir a un corresponsal de la Asociated Press, que si podía conseguir una hora de conversación con el Presidente Wilson, lo haría reconocer al Gobierno maximalista.

El Embajador Francis dice haber sabido de fuente autorizada que Robbins trajo los documentos que le entregaron los jefes maximalistas, con la condición de que hicieran a los Estados Unidos concesiones semejantes a las hechas a Alemania por el tratado de Brest-Litovsk.

El Embajador agregó que, a estar a lo que sabía, Robbins todavía no había tenido oportunidad de hablar con el Presidente.

Dijo también Mr. Francis que respecto a lo que se había anunciado, que las mujeres habían sido nacionalizadas por los maximalistas en varias provincias, era efectivo que el Soviet Central no había dictado ningún decreto; pero que se había decretado que el matrimonio y el divorcio podían llevarse a efecto por cualquiera de las dos partes, por el solo hecho de dar parte de sus intenciones.

La explotación de Rusia

POR ALEMANIA

Declaraciones del Embajador francés

WASHINGTON, 9. — El Embajador en Rusia, Mr. Francis, ha advertido que si se permite a los maximalistas rusos permanecer en el poder, los alemanes concluirán por dominar en toda Rusia y explotarla en su beneficio.

"Dentro de diez años, dice, si continúan las actuales condiciones de Rusia, Alemania podrá considerarse victoriosa en la actual guerra. La nación será más fuerte que en 1914.

"Hay buenas razones para creer que hay oficiales alemanes y austriacos operando con los maximalistas en el norte de Rusia; además, los alemanes continúan tenazmente en la adquisición de las industrias vitales de Rusia, o procurando que los rusos dependan de las suyas.

"Por lo demás, sólo el diez por ciento del pueblo ruso es maximalista, y esta proporción disminuye constantemente".

LOS COMBATES ENTRE ALIADOS Y MAXIMALISTAS

ARCANGEL, 9.— El Jueves los maximalistas trataron de aprovecharse del primer día claro, en que el termómetro estaba por encima de cero, intentando bombardear las posiciones norteamericanas en el frente de Vaga, desde un aeroplano. No resultaron daños a causa de las bombas.

La situación general en el frente de Vaga no ha cambiado.

En la tarde del mismo día, el enemigo renovó el bombardeo en el frente de Dvina, donde también ha habido considerable actividad de las patrullas.

En el frente del ferrocarril, los maximalistas comenzaron por dos veces a disparar granadas, pero fueron rápidamente silenciados por los cañones aliados.

La aldea de Kadisch, que ha cambiado de manos seis o siete veces, está ahora de nuevo en poder de los maximalistas. Los norteamericanos encontraron que era inútil mantenerla, pues estaba casi destruída, y se retiraron a sus antiguas posiciones a través del río Emtsa.

LOS PROBLEMAS SOCIALES

TERMINO DE LA HUELGA DE SEATTLE

SEATTLE, 9. — Se anuncia que la huelga de obreros marítimos que comenzó el 21 de Enero último, ha terminado.

LA FEDERACON NORTEAMERICANA DE TRABAJO NO ENVIARA DELEGADOS A LA CONFERENCIA PROYECTADA EN BERNA

PARIS, 9.—Los delegados de la Federación norteamericana de trabajo que se encuentran aquí, han declarado que se encuentran de acuerdo con los intereses de los laboristas franceses y británicos respecto a la celebración de la proyectada Conferencia de trabajo en Berna; pero han indicado que es imposible que la Federación norteamericana de trabajo envíe delegados a la Conferencia.

ARRESTO DE UN ALIENADO

PARIS, 9.—Cuando se terminaba ayer una reunión, y los delegados salían del edificio del Ministerio de Relaciones Exteriores, un individuo estacionado en las cercanías gritó: "¡Abajo la tiranía!"

Al ser arrestado, este individuo dió el nombre de Pierre Varnay, quien parece sufrir de delirio de persecución.

INFORMACIONES GENERALES

EL VIAJE DE Mr. DANIELS A EUROPA

WASHINGTON, 8.—El Secretario de Estado Mr. Josephus Daniels, en su viaje a Europa se dirigirá primeramente a París para conferenciar con representantes del Almirantazgo y después visitará Londres y Roma.

La misión naval dedicará especialmente su atención a la cuestión de los tipos de los principales navíos del futura, para comunicar su impresión a la Oficina General de Marina de los Estados Unidos acerca de si debe continuarse construyendo dreadnoughts de poder cada vez mayor y cruceros de batalla.

El Almirante Mayo y otros altos oficiales navales creen que se llegará a un tipo que los substituirá y combinará la rapidez de los cruceros de batalla con la potencia en artillería de los acorazados.

El Secretario Daniels no ha formado en ninguno de los partidos pero piensa, en su viaje, dar a sus consejeros técnicos todas las oportunidades necesarias para que estudien esta cuestión y le comuniquen en seguida sus observaciones acerca de lo que consideren como más conveniente para elegir el tipo de los futuros navíos.

LOS MOTINES ENTRE LAS TROPAS CANADIENSES

LONDRES, 8.—Una declarción del Cuartel General Militar Canadiense ha traído la primera noticia de unos desórdenes ocurridos en el campamento de Kimmel Park, donde tres amotinados y dos centinelas fueron muertos y 21 personas, entre las que se cuentan dos oficiales, fueron heridas.

La declaración dice que esos desórdenes fueron debidos únicamente a la demora con que los soldados son devueltos al Canadá, a causa de la escasez de tonelaje que ha impedido cumplir las promesas que se les habían hecho.

Las autoridades estiman los motines injustificados y se proponen obrar enérgicamente contra los culpables.

NUEVOS DETALLES ACERCA DE LOS MOTINES DEL CAMPAMENTO DE KIMMEL

LONDRES, 8. — Un despacho procedente de Liverpool estima entre 8 y 27 las personas muertas y entre 25 a 73 los heridos en los dos días de motines del campamento militar de Kimmel, donde ha habido además grandes daños materiales.

Los últimos informes refe a los motines dicen que fueron p vocados por 200 descontentos un total de 25 mil canadienses esperan su embarque para s tria.

Los soldados que promov los desórdenes son casual aquellos que han servido dur tres años en Francia y que m man porque otros que han manecido menos tiempo en el te sean devueltos a sus hoga postergando así su propio reg

Un oficial del Estado Mayor vino desde Londres en aerop aseguró a los soldados que los inconvenientes se remedia y que en la próxima seman mil hombres serían embarcad que se pondrían cuatro tran tes a disposición de los con les.

TRANSPORTE AEREO DE P SONAJES FRANCO-BELGA

PARIS, 9.—Cuatro aeroplan loteados respectivamente por F Gardey, Delaunay y Delmas, tieron de Villa Coublay en et-Oise, a la 1.30 de la tarde garon a Bruselas a las 3.40, embarcando sus pasajeros que ron a Bruselas para presenc partida de football entre los pos franceses y belgas.

El team francés regresará na a Francia, en aeroplano, de de la partida.

NORTEAMERICANOS HER EN UNA DISPUTA EN L DRES

LONDRES, 9.— De una ta que hubo esta tarde, y e cual estuvieron mezclados s dos y marineros norteamerica y algunos australianos, res tres o cuatro norteamericano ridos.

La policía hizo una carga sus bastones, y arrestó a se los desordenados.

La información falsa que zo circular, acerca de que un los heridos había muerto e estación de policía de Bow S fué causa de una demostra frente a la estación. Esta festación fué disuelta por carga con los bastones.

LAS VERDADERAS PROPOR CIONES DE LOS MOTINES CAMPAMENTO DE KIM

LONDRES, 9.—El general quhoun ha declarado que motines ocurridos entre los dos canadienses del campa de Kimmel, los oficiales no atacados, sino tratados con sía.

El informe dice que los causados en el campamento sido considerablemente exa dos. "Cincuenta o sesenta duos, añade, vinieron a las y atacaron las cantinas. Los s dos de uno de los campam anticipándose al peligro, maron y, a pesar de órdenes trictas en contra, dispararon to ocurrió el Miércoles.

"El campamento de mujer

INVERSION VENTAJOS
Propiedad de porven arrendada a casa comerci en $ 900 mensuales, con contrato por cinco años.
VENDO EN $ 100,000
TRATAR:
Bandera N.o 28
10-c

En Vergara
Véndese magnífica casa esquina de dos pisos independientes. Numerosas habitaciones. Garage. Debe $ 32,000 a la Caja Hipotecaria.
Precio: $ 100.000
Carlos Latorre H.
1109 — CATEDRAL — 1109

El Gran Remedio Universal
el único comprobado por m dio de la radiografía que cur la tuberculosis (tisis). Prueb a la vista. Afamado desde 191 Cura radicalmente: cánce gangrena, sífilis, enfermedad hígado, riñones, del estómag Nitro Ozona, Lowe-Weissu pulmones, bronquitis, laring tis, asma, hipertrofia diabet albuminuria, reumatismo, h dropesía, obesidad, raquitism epilepsia, apoplegía, anem catarro intestinal, disenter apendicitis, peritonitis, alm rranas, fístulas, furunculos heridas, úlceras, tumores, co tusiones, quemaduras, picad ras venenosas, enfermedad piel, sangre, enfermedades s cretas. Prodigioso en aneur ma, en enfermedades del c razón cerebro, vista, espi dorsal, etc. Viruela, peste ne gra, hemorragia, peste bubón ca, tifus, pestes y fiebres e general, son vencidas a las p cas horas con repetidos lavad intestinales y tomas. Igual tra tamiento para demás enferme dades. Catecismo Nitro-Ozona consultelo todo enfermo, sea cual fuere el mal, encontrará el medio seguro de sanar ra dicalmente. Remitolo gratis a quien lo pida.
LUIS LOWE,
Casilla 832.—Claras 143.—San tiago.—Droguería Daube y Bo ticas principales

fué atacado y estas fueron tratadas con la mayor caballerosidad. "Uno de los soldados que levantó bandera roja con el propósito de introducir el maximalismo, fué muerto".

LA REVOLUCION CENTRO-EUROPEA

EL FIN DE LA HUELGA DE BERLIN

BERLIN, 9. — El Consejo de Obreros creado en Berlín y que tenía a su cargo la dirección de la huelga, está actualmente estudiando los términos en que se establecerá el arreglo definitivo del conflicto creado por la Federación del Trabajo, que fué el que acordó la huelga.

Esta acción del Consejo es considerada como un golpe de muerte para la huelga.

El Consejo está actualmente negociando con Noske para obtener el retiro de los regimientos de voluntarios y la libertad de los insurgentes arrestados en los últimos días.

FORMACION DE UN EJERCITO DE VOLUNTARIOS EN HUNGRIA

BUDAPEST, 9. — El Gobierno húngaro ha abolido la antigua organización del ejército, y está organizando un ejército de voluntarios que alcanzará a seis divisiones.

SE SOLUCIONA LA HUELGA DE LEIPZIG

BASILEA, 9.—La "Frankfurter Zeitung" anuncia que la huelga de Leipzig ha sido solucionada, y que el orden ha sido restablecido.

El Ministro Schwarz ha llegado a Leipzig, y ha anunciado que se tomarán severas medidas contra los ociosos, y que el orden será mantenido por todos los medios que estén a disposición del Gobierno.

LAS MUJERES SE OPONDRAN AL AVANCE DE LOS MAXIMALISTAS EN ALEMANIA

WEIMAR, 9.— Frau Browmner, autora y publicista, delegada del partido democrático alemán ante la Asamblea Nacional, ha partido para Konigsberg, con el fin de organizar a las mujeres de la Prusia oriental en un cuerpo de milicias que se oponga a los maximalistas.

Ha declarado que su acción ha sido apresurada por los anuncios de que los maximalistas tienen una fuerza que alcanza a un millón de soldados, y que avanzan hacia la frontera alemana. Por ésto teme que los hombres solos no serán capaces de oponerse al avance de los maximalistas, y que las mujeres deben ayudar a la defensa.

La situación de los alemanes

EN EL FRENTE ORIENTAL.—TROPAS DE QUE DISPONEN

COBLENZA, 9.—Según informaciones llegadas a poder de los oficiales norteamericanos, el mariscal Hindenburg se propone usar unidades de voluntarios en su ataque conra los maximalistas, con Libau como base de operaciones.

Los oficiales norteamericanos se han convencido de que en el Gran Cuartel General alemán se está siguiendo la política del silencio en lo que se relaciona con el frente oriental.

Se cree que la situación militar es debida al hecho de que los maximalistas tienen ahora una organización militar normal; de tal modo que ahora pueden aprovecharse de cualquiera información que puedan obtener, que se relacione con sus enemigos.

Al parecer la jefatura del Cuartel General alemán en Kolberg está dirigiendo de nuevo sus energías al efecto de organizarse en el frente del Báltico, en la confianza de que no hay por más tiempo ocasión de temor al frente polaco.

El mariscal Hindenburg está en Kolberg, mientras que los comandantes, tanto del norte como del sur, han dedicado sus esfuerzos, según se cree, a la organización de fuerzas aprovechables.

Por toda Alemania se ha reclutado un gran número de compañías de voluntarios, a estar a informaciones llegadas del oriente. El número total de voluntarios que se encuentran en el frente oriental o que se dirigen a él, es estimado en 100,000. También hay en el mismo frente algunas tropas del antiguo ejército.

LA HUELGA EN BERLIN

BERLIN, 9. — El Viernes se produjo el primer quebrantamiento en la huelga general cuando, en la tarde, los servicios telefónicos, las plantas de gas y de agua reanudaron sus labores, debido a una resolución de la Federación laborista de Berlín solicitando el fin de la huelga.

LOS CONSEJOS DE OBREROS EN EL GOBIERNO ALEMAN

WEIMAR, 9. — Está resuelta la inmediata aprobación de la ley que define los poderes y los deberes de los Consejos de Trabajadores, que el Gobierno ha prometido crear con el objeto de terminar con la huelga.

Esos Consejos serán los representantes económicos del trabajo y cada industria tendrá su Consejo industrial que se consultará en todos los casos referentes a las condiciones de trabajo, mientras que se han creado asociaciones de trabajadores para controlar y regular la producción y distribución de todas las ramas de la industria. Los miembros de esas asociaciones serán los dueños de las fábricas y obreros que cooperarán con los patrones.

Cámaras de Consejos de obreros han sido creadas en los diferentes distritos y existirá un Consejo Central de Obreros para todo el Imperio, cuyos miembros serán trabajadores de todas clases que cooperarán con los Consejos a la socialización de las plantas industriales y control de las mismas.

Toda legislación económica o social deberá ser aprobada por ellos, y además tienen el derecho de proponer cualquiera legislación que estimen conveniente para estos fines al gobierno.

ESPAÑA

MADRID, 9.— **Movilización de electricistas.**—La "Gaceta Oficial" publica un decreto, por el cual se movilizan los obreros electricistas de la "Canadian Company", de Barcelona, con el fin de asegurar los servicios públicos.

Los obreros llevarán uniformes, y estarán mandados por un coronel de ingenieros.

MADRID, 9.— **La situación en Barcelona.**—Las noticias procedentes de Barcelona confirman la gravedad de la situación.

La actitud de los huelguistas es por demás amenazadora y el Gobierno tendrá que tomar medidas especiales para poner fin a las dificultades creadas.

Se dice que existe el propósito de designar una comisión especial en la que tomarían parte varios diputados a fin de que vaya a la ciudad condal a prestar sus buenos oficios entre las compañías canadiense Tranvías Sarra y obreros en huelga.

ITALIA

ROMA, 9.— **Los juegos olímpicos.**—Es probable que los juegos olímpicos de 1919-1920 sean celebrados en Roma.

Una respuesta definitiva a este respecto es esperada dentro de pocos días de parte del premier Orlando, a quien se le ha acercado el Comité italiano de la Olimpiada.

ROMA, 9.—**El divorcio.**—La Cámara, discutiendo la situación jurídica de la mujer, rechazó por gran mayoría una reforma por la cual se establece el divorcio en la legislación italiana.

ROMA, 9.— **Proyecto presentado a la Cámara.**—El ex-Ministro de Justicia, señor Sacchi, presentó a la Cámara de Diputados un proyecto según el cual se daría a las mujeres los mismos derechos que al hombre en los tribunales.

Robos en el Vaticano.— Ultimamente se han producido en el Vaticano robos que ascienden a 50,000 dólares. Parece que están comprometidos en ellos algunos empleados de los depósitos.

GENOVA, 9.— **Los juegos olímpicos.**—En los círculos de esta ciudad que están relacionados con el comité de los juegos olímpicos, se ha declarado que todavía no se ha llegado a decisión alguna respecto al punto donde se celebrarán los juegos olímpicos de la 7.a Olimpiada, en 1920.

Esta cuestión será solucionada con ocasión del 25.o aniversario de la fecha en que se hicieron revivir los juegos olímpicos, y de la fundación del comité olímpico internacional, que será celebrado en Lausanne el 5 de Abril, fecha en que adoptará una decisión el comité, cuyo presidente es el señor Pierre de Coubertin, y al cual pertenecen el barón Godofredo de Blonay, de Suiza, y el barón de Laverleye, de Bélgica.

Actualmente parece que el punto favorito es Amberes, pero Amsterdam y Berna también aparecen como candidatos. Se dice que el nombre de Roma no fué mencionado en el comité.

Los círculos de todas las naciones serán invitados a tomar parte en los juegos del próximo año.

VINOS
Tarapacá
Zavala
Los
mejores.
Pruébelos
y se
convencerá

¡llegó llegó!
Chorizos de Goma
para Vinos
Fabricación Francesa de primera clase
PIDANSE PRECIOS
DONDE
ESTADO 235
RAAB BELLET Y C.ia

Cretonas

En la próxima semana nos llegará un hermoso surtido de

Cretona

Ventas por mayor y menor

Fernando Orrego y Co.

COMPAÑIA 1301

10-c

ESTADOS UNIDOS

WASHINGTON, 9. — **Solicitan aumento de salario.**— Varios miles de oficinistas de los ferrocarriles han pedido a la administración ferroviaria que se aumente sus salarios en un 25 por ciento.

La oficina de sueldos del personal ha acordado oír sus reclamaciones el próximo Miércoles.

NEW YORK, 9.— **Salto de altura.**—El récord mundial de salto de altura sin impulso ha sido batido en esta ciudad por el teniente William Taylor, que saltó cinco piées lliam Taylor, que saltó cinco pies

CUBA

LA HABANA, 9.— **Jack Johnson se dirige a México.**—Ha llegado a esta ciudad, procedente de España, el pugilista Jack Johnson, que se dirige a México, donde desea verificar su primer encuentro después de haber perdido su título de campeón del mundo.

Ha declarado que desea volverse a medir con Williard, donde quiera que sea y en cualesquiera condiciones, excepto las de La Habana.

BRASIL

RIO DE JANEIRO, 8.— **Ruy Barbosa inicia su campaña.**— El señor Ruy Barbosa dió principio a su campaña presidencial con una manifestación política en la que pronunció un elocuente discurso y condenó enérgicamente los manejos de los políticos republicanos, a quienes inculpa de querer suprimir sus aspiraciones presidenciales sin tener en cuenta sus miras ni los servicios importantes prestados por él al Brasil desde que se estableció la República.

El sentimiento público siempre se ha inclinado a auspiciar la candidatura de Ruy Barbosa. El candidato hizo la historia de la política conservadora por la que ha sido candidato afiliado hace 26 años y por cuya causa ha luchado sin descanso.

El orador negó las declaraciones hechas por sus adversarios que informaban que él había renunciado a la candidatura cuando la convención nacional designó como candidato al señor Pesoa.

ARGENTINA

BUENOS AIRES, 9.— **La hazaña del teniente Parodi.**— Los diarios se ocupan de la performance realizada ayer por el teniente Parodi, quien ha venido a demostrar que los empeñosos y meritorios esfuerzos de los pilotos argentinos se han venido malogrando por falta de máquinas en condiciones de prestar útiles servicios.

El aparato en que Parodi realizó su vuelo es un Nieuport de 160 HP., de los recientemente llegados, pero tiene condiciones características que aseguran la realización de pruebas importantes.

El motor funcionó con regularidad durante todo el tiempo; al llegar a 6.480 metros, Parodi comenzó a sentir los efectos de la depresión atmosférica mientras el aparato era sacudido por fuertes ráfagas de viento, que le obligó a descender, una vez cumplido su propósito de batir el récord.

La nueva ley de jubilaciones ferroviarias. — "La Prensa", estudiando la ley de jubilaciones ferroviarias que está sancionando el Senado, la compara con las legislaciones de Francia, España, Chile, Holanda y Alemania, y saca como consecuencia la liberalidad de la ley argentina, la cual, además de establecer jubilación, la divide en ordinaria, de invalidez y retiro voluntario, adoptando escalas apropiadas para cada una de esas categorías.

Se estima que esta nueva ley tiene gran transcendencia pública, pues abrirá también una escuela propia para la labor constructiva de las instituciones públicas argentinas.

El problema de la inmigración.—"La Nación" estudiando el problema de la inmigración, dice que hay que pensar en una política previsora y protectora de la masa trabajadora existente en el país, de suerte que si no es posible ofrecer ocupación ni jornales suficientes a la inmigración, lo prudente será impedir que nuevos elementos vengan a padecer y a crear una situación intolerable.

Vapores para la costa del sur.—El Gobierno ha resuelto establecer un servicio regular de vapores con las costas del sur, destinando a este objeto los transportes "Patagonia", "1.o de Mayo" y "Fidel López".

BUENOS AIRES, 9.— **Las incidencias de la huelga marítima.**—Hoy celebra una asamblea la Federación Obrera Marítima, con el objeto de resolver la actitud definitiva que adoptará el gremio como consecuencia de la nota pasada por la Asociación del Trabajo por intermedio del Ministerio.

Se asegura que el Consejo de la Federación se muestra, en general, contrario a la aceptación íntegra de la proposición.

La paralización del puerto continúa siendo casi absoluta.

VALPARAISO

El Ministro de Hacienda.— Hoy debe dirigirse a la capital el Ministro de Hacienda, señor Luis Claro Solar, después de haber pasado la temporada de verano en Viña del Mar.

Torneo de natación.—En la mañana de ayer se efectuó en la bahía, frente al Muelle de la Cía. Sud-Americana de Vapores, el torneo de natación organizado por el Club de Regatas Valparaíso.

Asistió, como en los torneos anteriores, una enorme concurrencia.

En los vaporcitos "Carlota" y "Kangaroo", se embarcaron numerosas familias, a fin de presenciar el torneo.

Sobre una publicación.— El señor don Arturo Cubillos Pareja, ha dirigido una carta al Director de la revista "Sucesos", con motivo de un artículo aparecido en esta publicación en uno de sus últimos números.

Transcribimos en seguida la parte pertinente de esta comunicación:

"Al comienzo de la campaña política última numerosos correligionarios míos fundaron un Club con el propósito de organizar mejor los trabajos electorales.

Se obtuvo personalidad jurídica y se me designó como presidente del Club.

Pasada la campaña electoral no he concurrido al Club; jamás he pedido amparo para él; jamás me he dirigido a las autoridades con tal objeto.

No tengo intervención alguna en la administración del Club ni en sus manejos. ¿Qué derecho hay entonces para decir que yo amparo el Club, como usted lo afirma?

Condeno, como usted, el juego, y lamento que haya clubs que necesiten del juego para mantenerse.

Como deseo mucho mi tranquilidad y quiero que mi nombre no se mezcle en cosas agenas a mis actos, hago saber a usted que con esta fecha renuncio indeclinablemente a mi cargo de presidente, y cedo gratuita e irrevocablemente a favor del mismo Club mis acciones.

Queda, pues, eliminada en absoluto mi persona del Club, y espero que con ello cesará usted de ocuparse de mi modesto nombre. Saluda a usted.—(Firmado) Arturo Cubillos Pareja".

Farmacia y Droguería
CENTRAL
Estado 349, al lado de la casa Gath y Chaves.

Propiedad de Renta

vendo en SAN PABLO esquina muy comercial, consta de 3 almacenes, 5 casas de un piso. Produce 9 mil 250 pesos anuales.
Deuda bancaria: 35,000 pesos.
PRECIO: $ 85,000
Carlos Latorre H.
CATEDRAL 1109
10-C

GUIA PROFESIONAL

ABOGADOS

ARTURO ALESSANDRI
ARTURO ALESSANDRI R.
VICTOR ACEVEDO L.
Domicilio y estudio. Delicias 1158, horas de oficina: 9 a 11.30 y de 16 a 18.30. Tlef. Ing. 1414 Telf. Nac. 1833

ERNESTO BARROS JARPA
Gálvez, 88. Teléfono 1845.

CLARO Y Cía.
Luis Claro Solar, Samuel Claro Lastarria, Héctor Claro Salas, Fernando Claro Salas. Morandé 231. Teléfono 2355.

VICTOR CELIS MATURANA
LEON DEPASSIER
Oficina de asuntos judiciales. Morandé 432. 2853.

AGUSTIN LOPEZ SALINAS
Huérfanos, 1235, altos, oficinas 5. Casilla 3443.

ALCIBIADES CARRILLO
Morandé 131. Casilla 1214.

J. ENRIQUE COSTA y JORGE COSTA
Teléfono 1076. Santo Domingo 1131.

ALBERTO DURAN B.
Santo Domingo 1145. Casilla 2914.

FERNANDO ERRAZURIZ TAGLE
Notario-abogado. Bandera 345. Casilla 926, desde las 9 h. a las 18 h.

JORGE ERRAZURIZ TAGLE
Morandé 434. Casilla 2592.

HERMAN ECHEVERRIA C.
Morandé 244. Domicilio Carrera 172.

NICANOR ELGUETA N.
Galería Alessandri 19-A (altos). Teléfono Inglés 586.

BELFOR FERNANDEZ
Abogado. Horas: 11-12 y 15-18. Morandé 440, altos.
1016-D-8

FERNANDO FIGUEROA V.
CARLOS VICUÑA FUENTES
Estudio: Catedral 1355. Casilla 3694 Teléfono 930.

ARTURO FERNANDEZ P.
Morandé 450. Teléfono Inglés 27.

DANIEL FELIU
OSCAR FELIU H.
Merced 557. Teléfono 582. Casilla 3277.

MARTIN Y HERNAN FIGUEROA ANGUITA
San Antonio 717. Teléfono 1681.

GALV. GALLARDO NIETO
Ahumada 168, altos. Teléf. 2343.

JORGE GALLARDO NIETO
Asuntos civiles y criminales.—Morandé 356. Teléfono 1956.

EDUARDO GREZ PADILLA
Catedral 1426. Teléfono 1144.

HECTOR ARNALDO GUERRA
Jucios criminales y civiles. Estudio y domicilio: Sto. Domingo 1175.

MANUEL GAETE FAGALDE
Notario-abogado, Huérfanos 1242. Teléfono Inglés 1355. De 9 a 18.30. Domicilio: Vergara 261.

RAMON SEGUNDO GIMENEZ
Morandé 450. Piso 2o. Oficina 33. De 10-11 y 15-17.

OSVALDO HEVIA L.
Morandé 244. Casilla 1831.

ARMANDO QUEZADA A.
PEDRO AGUIRRE CERDA
PEDRO DAZA BRANTES
Casilla 2861. Morandé 432.

BERNARDINO LEIVA
Abogado. Bandera 526. x-9168-21-a

LUIS MALAQUIAS CONCHA S.
Asuntos civiles, criminales, accidentes, apelaciones. Compañía 1065. Casilla 1088.

MANUEL MERINO E.
LUIS MERINO E.
Arturo Prat 506. Estudio: Huérfanos 1235. Casilla 2407. Telef. 2077.

LORENZO MONTT
AMBROSIO MONTT WILMS
Compañía 1207.

ROBERTO DE PETRIS
Morandé 201. Teléf. 363. Casilla 4044, juicios civiles, criminales y de comercio. Asuntos de jurisdicción voluntaria. Alegatos de provincia. Consultas.

CARLOS A. RUIZ B.
Morandé 482.

GUSTAVO ROJAS
Trasladó su estudio a Huérfanos 1153. Of. 24. De 10, 12 y 15, 18.

HUBERTO SALGADO GALLARDO
Causas civiles, criminales alegatos Corte Suprema. Bandera 152 y Puerto San Antonio.

ENRIQUE TAGLE MORENO
GUSTAVO KALTWASSER DIAZ
Estudio: Huérfanos 1153. Casilla 855.

ROBERTO URZUA PUELMA
Agustinas 1872.

LEOPOLDO URRUTIA
Banco Hipotecario de Chile de 11 a 12 Santa Rosa 128. de 14 a 18.

MEDICOS

Dr. AMARAL
Estudios en Europa, Partos, enfermedades señoras Catedral 1944.

Dr. ARNELLO
Cirugía. Anestesia general. Venéreas. Consultas: García Reyes 17, de 12 a 15. Hospital San Vicente 16-18.

Dr. ALFREDO ALCAINO
Garganta, nariz, oído. Especialista Hospital Niños. Dieciocho 257. 14-16.

Dr. AGUILAR
Cirugía. Sífilis. Enfermedades señoras.—Consultas 13-15.— S. Isidro No. 229.

Dr. AMENABAR OSSA
Oculista 14 años Europa, 3 años médico director Hospital Ojos Condado Stafford (Inglaterra). Merced 494. De 13.30-16. Clínica y Pensionado Av. Matta 1131. De 9-10. Regresó.

Dr. ARTURO BARRAZA A.
Vías urinarias, sífilis. Puente 557. De 15 a 18.
229.

Dr. BISQUERTT
Vías urinarias, sífilis. Se trasladó a Moneda 859, 15 a 18. Casilla 2562

Dr. LEONIDAS AGUIRRE A.
Especialista enfermedades de niños y afecciones pulmonares. Consultas: 10 a 11 y 13.30 a 15.30. San Francisco 116.

Dr. BORQUEZ SILVA
Estudios Europa. Pulmón, Corazón, Estómago e intestinos. Rayos X. De 14 a 17. A. Prat 80. Teléf. 6019.

Dr. BUSTOS
Oculista. Vergara 134. Consultas 15 a 16. Teléfono 2204.

Dr. BRAGA CASTILLO
Rayos X. Merced 136. Teléfono 1393. Consultas: de 9 a 10 y de 13 a 16.

Dr. CARLOS CADIZ
Medicina general. Consultas: 1-3. Delicias 2493. x-131-30-D

Dr. CARLOS BOLIVAR S.
Medicina general. Alameda 294. Consultas de 13 a 15.

Dr. CASTRO OLIVEIRA
Garganta, nariz, oídos. Estado 62. De 15 a 18.

Dr. PAULINO DIAZ
Moneda 1963 — Teléfono 1178. 13 1|2-16. Sábados 8-12.

Dr. CABEZON DIAZ
Enfermedades de niños. Ortopedia y Cirugía. Consultas: 13 a 16. Nataniel 142.

Dr. ENRIQUE DAVILA H.
Medicina interna. Consultas de 11 a 12. San Ignacio 243.

Dr. LEON CHONCHOL
Titulado en París. Medicina general. Piel, venéreas. Consultas 14 a 17. Santo Domingo 739.

Dr. LEONIDAS CORONA T.
Laboratorio clínico. Delicias 863 (frente a Estado). Consultas de 16 a 18. Teléfono 2483.

Dr. W. E. COUTS
Estudios en Inglaterra. Consultas de 13 a 17. San Martín 372.

Dr. RICARDO DONOSO
Estudios en Europa. Medicina interna, especialmente pulmón, corazón. Agustinas 619.—13.30 a 15.30

Dr. DIAZ VELASCO
Medicina interna. Niños. Sífilis. Consultas 13 a 16. Vergara 474.

Dr. CARLOS DOREN N.
Cirugía, enfermedades de señoras. Delicias 176. Consultas 14 a 16.

Dr. EUGENIO DIAZ LIRA
Cirugía de niños y Ortopedia
Agustinas 1270. Teléfono 2285.

Dr. ESPINA
Rayos X. Medicina Interna. Estudios en Europa. Delicias 1228, esquina Gálvez. Teléfono Inglés 2102. Consultas: 1 1|2 a 4 P. M.

Dr. JULIO EASTMAN
Catedral 2673. De 13 1|2 a 15 1|2. Teléf. 2637. Casilla 1571.

Dr. FRANCISCO EDWARDS
Vías urinarias. Consultas de 14 a 16. Teatinos 14.

Dra. MARINA FUENZALIDA
Unicamente señoras y niños.—Consultas de 13 a 15. San Martín 41.

Dr. FUENZALIDA BRAVO
Profesor enfermedades niños. Merced 560. Teléfono 1721. 12.30 a 15.30.

Dr. ARTURO FEITZ
a 15.30 Teléfono 2637. Casilla 1571 Medicina general. Jefe Policlínica. Piel y Sífilis, 16 a 17. Huérfanos 1353.

Dr. LUIS GODOY H.
Cirugía y Anestesia general. Consultas: 13 a 15. Delicias 1367. Teléfono 2541.

Dr. JORGE HERRERA ROGER
Médico Hospital de Niños. Teléfono 2679. Delicias 2558. Consultas: 13 a 15.

Dra. JULIA E. GUTIERREZ C.
Partos, señoras, niños.—Delicias 471. Consultas 13 a 16.
Ausente hasta Marzo.

Dr. GARCIA GUERRERO
Bandera 575. Consultas: 15 a 16. Teléfono número 9. (Santa Elena).

Dr. ERNESTO GREENE
Estudios Europa. Cirugía, Ginecología. Consultas 14 a 16. San Martín 509 esq. Catedral. Teléf. 2860.

Dr. ROBERTO JARAMILLO B.
Ejército 707. Teléfono 142. Parque

Dr. ARISTIDES GONZALEZ C.
Prof. extraordinario de Obstetricia Partos, enfermedades señoras. Consultas: 13 a 15. Casilla 1551. Teléfono Inglés 2789. Huérfanos 628.

Dr. GARCIA COLLAO
Ojos, nariz, garganta, oídos. Estudios Europa. 13 a 16. Agustinas 1128.

Dr. ALEJANDRO INFANTE
Enfermedades de niños. Médico del Hospital de Niños San Luis. Consultas: 13 a 16. Delicias 353.

Dr. ANDRES KOENIG
Hidroterapia científica, sistema Kneipp. Claras 549. 14 a 15.30.

Dr. A. KORNER ANWANDTER
Estudios en E. U. Cirugía, Ortopedia. Consultas: 14 a 17. Santo Domingo 623.

RICARDO KUSCHEL S.
Cirugía general. Consultas 3.1|2-5. San Antonio 275. Teléfono 1344.

PROFESOR LUCO
Enfermedades nerviosas y mentales. Merced 336.—13½-14½.

Dr. ARMANDO LEON I.
Médico-cirujano. Catedral 1642 Consultas 13 a 15.

Dr. F. LANDA Z.
Médico de ciudad de Santiago. Rosas 1050. Teléfono 1003. Piel, partos enfermedades de señoras. 12 a 16.

Dr. LEA-PLAZA
Enfermedades del sistema nervioso. Monjitas 308. 1.-15.

Dr. MANUEL CALVO MACKENNA
Médico del Pensionado de San Vicente. 13 a 15. Compañía 1509. Teléfono Inglés 596.— Ausente hasta Marzo.

Dr. JUAN MONTENEGRO
Enfermedades de Niños. Consultas 14-16. Compañía 1770.

Dr. ITALO MARTINI Z.
Ojos, oídos, nariz y garganta. Delicias 227. Consultas 14 - 16.

Dr. MEYER
Ayudante Clínica Universitaria Prof Korner. Ginecología. Medicina interna. Especialmente enfermedades señoras. Puente 559. 12 1|2 a 15.

Dr. MOUAT S.
Ginecología-Partos. Ex-jefe de Clínica Ginecológica Dr. Korner. Se trasladó a Brasil 25. Consultas: 13-16.

Dr. AURELIO MORALES
Vías urinarias. Sífilis. Lira 21 17-19

Dr. MEZA OLVA
Estudios en Europa. Medicina interna. Especialmente pulmón, corazón, riñones. sífilis. Laboratorio Clínico. Consultas: 15-16. Dieciocho 268.

Dr. MONTERO
Prof de dermatología, sifilografía. Piel. Sífilis, génito urinarias. Prat 309.

BASILIO MUÑOZ P.
Médico cirujano. Consultas de 15 a 16 horas. Catedral 1588.

Dr. LUIS MIRANDA O.
Santo Domingo 2959. Consultas de 13 a 15.

Dr. MORAGA FUENZALIDA
Medicina y cirujía de niños. Cochrane 118. Teléfono 2804. 13-15.

CORA MAYERS G.
Médico Cirujano. Niños y señoras: consultas de 16 a 18. Compañía 1607.

PROFESOR MUJICA
Oculista. Recoleta 868. Consultas. 10-12 y 13|14.

Dr. AURELIANO OYARZUN
Medicina general. Consultas 13-15. Santo Domingo 1254.

Dr. OTTO PHILIPPI
Enfermedades de niños. Santo Domingo 320, esq. San Antonio. Consultas 13-15. Teléfono 2415.

Dr OHLERICH
Titulado Alemania y Chile. Medicina general adultos y niños. Compañía 1463. Teléf. 332. Consultas: 14 a 16.

Dr. F. PUGA BORNE
Delicias 1039. Consultas: de 14-17.

Dr. RICARDO PERALTA G.
Cirugía general, especialmente de niños. Claras 471.

PROFESOR PARDO
Cirugía y enfermedades de señoras. Consultas: de 14-16. Ejército 119.

Dr. PRUNES
Estudios en Europa. Jefe de Clínica. Piel. Sífilis. Venéreas. Merced 490. Casilla 2894.

Dr. DAVID PULIDO I.
Enfermedades de niños. Santo Domingo 1646. Consultas: Independencia 287. 13 1|2 a 16 1|2. Teléfono 2152.

Dra. ERNESTINA PEREZ
Se trasladó a Compañía 1282, casi esquina de Teatinos. Consultas de 14-17.

Dr. QUIROGA
Puente 559. Consultas 16 a 18. Teléfono 277.

Dr. L. QUINTEROS ENCINA
Médico legista. Cirugía. Partos. 13-15. Alameda 239.

Dr. FERRADA ALEXANDRE
Piel - Sífilis - urinarias. Compañía 1470. Casilla 2868, de 14 a 17. Ausente hasta fines de Marzo.

Dr. FERRER
Enfermedades internas adultos, niños. Tratamiento especial del asma. Delicias 1234. De 13 a 15.

Dr. FERNANDO ROMERO AGUIRRE
Partos, enfermedades de señoras, Cirugía. Catedral 2429.

Dr. NACIANCENO ROMERO
Laboratorio Clínico. Puente 559. Consultas: 17 a 19.

Dr. JOEL RODRIGUEZ P.
Estudios en Europa. Medicina interna, especialmente estómago, intestinos. Rayos X. Consultas 14-16 Claras 431.

Dr. EDUARDO DE RAMON
Cirugía, enfermedades de señoras. Consultas: 13-15. Maestranza 340.

Dr. F. RAYO RIQUELME
Cirugía, ginecología. Sífilis.— Lira 268.. Lúnes, Miércoles, Viérnes, 13-15. Mártes, Juéves, Sábado, 17-18

Dr. SANTANDER
Medicina interna, estómago, intestinos, Rayos X. Moneda 821. De 13-15.

Dr. RAMON SILVA LEON
Enfermedades de señoras y partos. Catedral 1611. Ausente hasta Marzo.

Dr. OSVALDO SALAS C.
Catedral 2529.—Medicina de adultos y niños. Sífilis, Consultas: 13-16. Teléfono 2791.

Dr. STUARDO
Estudios Europa. Enfermedades niños. Consultas: 13 - 16. Agustinas 1684.

Dr. SUAREZ ALVAREZ
Ausente
Especialmente afecciones de la vista. Santo Domingo 1283. Consultas: 13-15.

Dr. CARLOS A. SOMMERS
Consultas: 13-15. Agustinas 1876.

J. SCHWARZENBERG L.
Enfermedades de niños. Consultas de 13-15, excepto Jueves y Sabado San Antonio 275. Teléfono Inglés 1344.

Dr. TORRES TORRES
Jefe Clínica Prof. Korner. Enfermedades señora, cirugía. Catedral 1249. De 15 1|2 a 17.

Dr. VALENZUELA LARRAIN
Cirugía general. Ginecología. Consultas 13-15, menos los Viernes. Catedral 2092.

Dr. G. E. VIDAL S.
Consultas 14-16. Delicias 2646.

Dr. VILLALON
Oculista. Enfermedades de la vista. Estudios en Europa. Domicilio y consultorio, Santo Domingo 606. Consultas: 13-15.30. Regresó.

SIFILIS Y VENEREAS
Dr. Grohnert B. Consultas: 14 a 17 Moneda 1592.

Dr. VARGAS SALCEDO
Cirujano. Consultas: 14-16. Teatinos 354. Teléfono 1060.

Dr. A. VALENZUELA E.
Estudios en Europa. Tratamiento sin drogas. Cultura física.. Medicación natural. Santo Domingo 843. Consultas: 14-16.

Dr. WIREN
Oídos nariz, garganta, Claras 471. 2-4 Policlínica, 8 1|2—11 A.M. Sólo para enfermos escasos recursos.

Dr. WAUGH
606| 914| Reacción Wassermann. Consultas: 14-16. Catedral N.o 1988. Ausente hasta fines Marzo.

Dr. ZUÑIGA C.
Partos, Enfermedades de señoras. Jefe Clínica Obstetricia. Avenida España 472. Consultas 13-15. Teléfono 111. Parque.

DENTISTAS

A. ARREDONDO REYES
Dentista. Instalación moderna. Trabajos garantidos. Delicias 2774. (Portal Edwards).

VICTORINO ALONSO
Dentista. Estudios en Philadelphia. Moneda 1164.

MAURICIO M. BALTIANSKY
Dentista. Cirugía dental. Enfermedades de la boca. Arturo Prat 932.

SALVADOR CASTILLO U.
Jefe clínica de Prótesis de la Escuela Dental. Moneda 1588.

F. CASTRO C.
Dentista. Ayudante Escuela Dental. Especialidad Puentes. Coronas. Estado 250. Ausente hasta Marzo.

Dra. ELVIRA ROSAS S.
Bandera 76.—Regresó.

Dr. BAHAMONDE INZUNZA
Dentista. Ex-ayudante Clínica Escuela Dental. Extracciones complicadas indoloras. Huérfanos 1353. Ausente.

JOSE LUIS CABRERA M.
Dentista. Teatinos 549, entre Catedral y Santo Domingo.

GUSTAVO CERDA LOPEZ
EDUARDO GOMEZ C.
Clínica dental. Consultas: 9-12 y 15-19. Arturo Prat 1545.

J. A. CASTRO OLIVEIRA
R. CASTRO OLIVEIRA
Estado 62.

FORTUNATO ENCINA F.
Especialidad puentes, coronas y placas. Agustinas 849.

CLODOMIRO CONTRERAS
Ayudante Clínica Operatoria Escuela Dental. Maestranza 340. Consultas: de 13 a 18.

Dr. LUIS PELLISA C.
Especialidad puentes coronas y planchas. Agustinas 849. Casilla 775.

Dr. A. JAIME GONZALEZ
Cirujano dentista. Agustinas 1220, de 9-12 y 14-18.

MUÑOZ LOBOS Hnos.
Dentistas. Extracciones sin dolor. Somnoformo. Puentes. San Diego 307-448. Teléfonos 107-108.

Dr. JUAN FERRARI CASTELLARI
Cirujano dentista. San Antonio 330 Regresó.

FELIX VASSI R.
Puentes. coronas. extracciones sin dolor. Ayudante Escuela Dental. Delicias 868. Regresó.

INGENIEROS

ALBERTO LARENAS F.
Ingeniero. Claras 162. Casilla 420

OFICINA TECNICA
Lorenzo Claro Lastarria. Ing. Civil. Morandé 235. Teléf. 1963. Cas. 1491.

ARQUITECTOS

EDUARDO TASSO
Construcciones. transformaciones y reparaciones. Honorarios 8 o|o. Planos, presupuestos.—Agustinas 1260.

CORREDORES

LUIS RAMIREZ SANZ Y AUGUSTO OVALLE CASTILLO
Bandera 51-55. Teléf. Ing. 2511.

MATRONAS

CLINICA PRIVADA DE OBSTETRICIA
Señora Reyes. Matrona ginecologista. Establecimiento moderno. Atendido por dos cirujanos especialistas. Recibo enfermas de todas partes del país. Curaciones internas. Partos indoloros. Absoluta reserva. Precios módicos. Esmeralda 636.

LUZ A. DE BUSCHLOH
Matrona. Asistencia toda hora. Manuel Montt 2855.

CELIA CASTILLO
Matrona Ginecologista. Clínica Privada. Atiende llamados fuera Santiago.—U. Americana 32.

MATRONA ERAZO
Trasladó su Clínica de Cumming 544 a Huérfanos 2566. Clínica acreditada más de 14 años. Recomendada por los médicos especialistas. Enfermedades de señoras. Curaciones internas. Inyecciones. Recibe pensionistas. Atención fuera de Clínica. Consultas completamente reservadas. Asistencia médica. Servicio especial de coches para las enfermas fuera de Santiago. Precios equitativos.

AMELIA GUTIERREZ
Atiende partos y curaciones internas y llamados de provincias.—Santa Rosa 330.

CLINICA
Ana G. Vargas Barrera. Partos, enfermedades, señoras. Recibe pensionistas. Cochrane 985.

"PENSIONADO MUFFT"
Parto pensión $ 40. Curación flores blancas. Examen gratis. Pago vencido. Sn Diego 360.

MERCEDES ROJAS
San Diego 932. ecibe enfermas cualquier tiempo. Consultas privadas, precios módicos.

CARMELA TORO G.
Pensionistas. Atiende toda hora. Chacabuco 662.

CLINICA Dra. VICENTINA
Especialista partos y enfermedades internas. Pensionado higiénico 4 pesos día, San Diego 57.

VARIOS

CONSULTORIO FEMENINO DE CULTURA FISICA
Vello.—Extracción segura por señoritas competentes bajo vigilancia médico. Masaje, gimnasia, hidroterapia, electricidad, etc. Trátanse niños mal desarrollados, anemias, escitiques, reumatismo, obesidad, enfermedades respiratorias, digestivas, defectos pecho, columna vertebral o cara, como cutis seco o grasoso, espinillas, lunares, cicatrices, etc. Masaje de belleza, manual y eléctrico. Santo Domingo 848, entre 21 de Mayo y San Antonio.

S. N. HAYASHI
Masaje científico. Estudios en Japón. Atiende toda curación de masajes. Claras 490. De 2-4.

INSTITUTO TAQUIGRAFICO PITTMAN
Bandera 84, Santiago, oficina 1
Enseña taquigrafía comercial en inglés y castellano. Traducciones.

JORGE CARCASSON
Kinesiterapia moderna. Enfermedades de la piel, nervios, parálisis. —Recoleta 701. Teléfono 5052.
x-413-2-C

AMERICO TRITINI D.
Profesor de piano del Conservatorio Nacional de Música y del Colegio de los Reverendos Padres Franceses. Ausente hasta el 8 de Marzo. Reanudará sus clases el 10. Marcoleta 467.

INSTITUTO DE BELLEZA
Elva de Tagle. Especialista estética femenina. Extrae el vello radicalmente. Moneda 1037.

Sección Valparaíso

ABOGADOS

GUILLERMO AZOCAR ALVAREZ, MIGUEL AYLWIN G.
Serrano 238. Teléfono 1588.

MAN. BARROS CASTAÑON, Em. BARROS CASTAÑON
Serrano 101. Casilla 179.

C. BORDEU ALEMPARTE
Estudio de don Pedro N. Pineda. Blanco 917. Valparaíso.

AURELIO CRUZAT
Abogado y procurador del número. Estudio: Prat 72.

ANIBAL CRUZAT O.
Abogado. Prat 72. Casilla 1298.

FERNANDO GANDARA P.
Abogado. Agente General de "La Nación" en Valparaíso. Cochrane 593. Casilla 689.

CARLOS NIETO
Abogado. Serrano 725. Tel. 1422.

PEDRO N. PINEDA
PEDRO PINEDA RIOS
JOSE M. RIOS ARIAS
Abogados.— Valparaíso, Blanco 917. Casilla 1163. Teléfono 1288.

GUILLERMO RIVERA C.,
GUSTAVO RIVERA BAEZA
Calle Serrano 173. Valparaíso.

OCTAVIO SEÑORET S.
Calle Prat 159. Teléfono Ing. 2114.

ENRIQUE A. SKINNER
Prat 109. Teléfono Inglés 889. Nacional 112.

AGENTES

Y EMBARCADORES DE ADUANA

ARMANDO CHAPARRO V.
Casilla 663. Teléfono Inglés 695. Serrano 184.

PEDRO SANTIBAÑEZ G.
Serrano 69. Teléfono C. T. C. 3 Casilla 200. Valparaíso.

CORREDORES

GUILLERMO ARNOLD
Vende chalets, terrenos, fundos. Arrienda casas amobladas. Viña del Mar. Alvarez 730. Valparaíso. Prat 691

Accesorios para trillar frejoles
Embutidores automáticos
PARA
Trilladoras "CASE"
OFRECEN:
GRACE & Cía. (CHILE)
SOCIEDAD ANÓNIMA
10-c HUERFANOS 1087

EL PRIMER CONGRESO DE ALIMENTACION

Se inaugura ayer, con la asistencia de un gran número de delegados. — Importantes materias que se tratarán en las sesiones de hoy. — Manifestación en honor de los congresales de provincias.

A las 15 horas de ayer se inauguró el primer Congreso de Alimentación Nacional.

Asistieron a más de los miembros de la Asamblea Obrera los señores Americo Montti, delegado de San Rosendo; Lupercio Moraga, de Los Andes; Carlos Smith de San Fernando; Bernabé Galdames de la Calera; Manuel Araya, de Valparaíso; Ismael Rivas, de Temuco; Leonardo Cifuentes, de Rancagua; Juan Pradenas, de Talcahuano; Joaquín Parra, de Quillota; Luis Saavedra, de Chillán; Castor Pérez y Alfredo Rivera de Punta Arénas; Ernesto González y Víctor Soto Román, de Antofagasta; doctor Malbrán, de las Sociedades Obreras de la Pampa y Carlos Sever, de Valdivia.

PARTE DE LA ASISTENCIA

El presidente de la Asamblea Obrera don Carlos A. Martínez, pronunció el siguiente discurso que fué muy aplaudido

"Asistimos en estos momentos a un acto de importancia trascendental para la vida de la República.

La Asamblea Obrera de Alimentación Nacional, este organismo aplaudido y sostenido por todos los elementos sociales sanos del país, y solamente combatido por una porción de ciudadanos, de malos ciudadanos, que al amparo de la desidia, de la falta de orientación de los elementos productores, de esta capa de indiferencia mortífera que aniquilaba todas las rebeldías y todos los anhelos de concluir con un régimen de explotación de la vida del pueblo, con la vida de la nación; esta Asamblea, repito, concibió la idea de reunir en un Congreso a representantes de todos los organismos que en las provincias, como nosotros, han estado con el arma al brazo defendiendo el derecho a la vida de más de 3 millones de habitantes.

Este movimiento generoso, que iniciado en la capital fué despertando almas y conciencias oprimidas en todo el país, hay necesidad de cimentarlo en otras bases que no sean las solamente espirituales que hasta hoy la alientan.

A la mal intencionada labor de una clase dirigente, genuinamente organizada para llevar vida fácil y suntuosa a costa de las privaciones de todos los elementos sociales que viven de un sueldo o de un salario, debemos responder con una labor constante y metodizada, que sea afianzada y robustecida por una unión estrecha de todos los que hemos solidarizado a través de la distancia en esta cruzada que triunfante será de vida, y ahogada, de muerte para las clases laboriosas de la República.

En el camino recorrido, hemos ya experimentado las fuerzas poderosas que tiene a su servicio la legión de egoistas, que su mayor riqueza la cifran en la mayor miseria de los elementos que son alma, vida, nervio de la nación.

A pesar de la justicia de nuestra causa, a pesar del grito clamoroso nacido de todo el país del uno al otro confin, pidiendo no privilegios, no leyes de excepción, ni el cumplimiento de medidas utópicas e irrealizables; sino que pidiendo humanidad, que debiera ser el don preferente de los directores de pueblos; a pesar de todo ésto, no hemos sido atendidos.

Enérgicos y sobrios, pero dentro del respeto a la constitución, llenos aún de una fe, que ya se extingue, en que los que ocupan por la **soberana voluntad del pueblo**, en la representación nacional, como con tanta ironía se declara; precisamente por los que más escarnio hacen de la soberanía tan en falencia; teniendo por armas la razón, por escudo y por bandera la salud del pueblo, que es vida y salud para la nacionalidad chilena, nos hemos mantenido en toda la cruzada.

Ni las provocaciones de una oligarquía que defiende con mano muchas veces ajena y servil sus privilegios han logrado desviarnos del camino en que, desde el primer momento hemos querido mantenernos.

Nuestro movimiento formidable de opinión ha llevado el terror a las alturas y sólo el terror, naturalmente, ha sido el consejero de todos los abusos y de todos los atropellos que en defensa de la tranquilidad, (perdonad la paradoja, que no es nuestra) y autorizados por el Gobierno se han cometido.

Como medio de ahogar nuestras voces, se ha dicho y repetido que somos los agentes directos del maximalismo en Chile. Maximalistas singulares, que todo: nuestros comicios, nuestros manifiestos, memoriales y proclamas nos dejan reducidos a lo que realmente somos: **minimalistas.**

Pedimos el mínimum de lo que todo pueblo tiene derecho: derecho a la vida, sin que ella sea motivo de explotación por una casta de individualistas, que por sobre las conveniencias nacionales ven únicamente el becerro de oro, que es su símbolo y su norte.

A mantener ante la potencia capitalista-individualista, una potencia obrera conciente y discipinada va dirigido el esfuerzo de esta Asamblea.

Que los compañeros delegados que llenan esta sala se inspiren en este propósito y con ésto habremos hecho obra de salvación nacional."

Acto continuo se procedió a elegir la mesa directiva la que quedó constituída por los señores Carlos A. Martínez, presidente; Manuel Araya y Juan Pradenas, vice-presidentes; y Evaristo Ríos, Francisco Pezoa y Ernesto González, secretarios.

Se aprobó una moción presentada por el delegado de la Federación de Zapateros, señor Carlos A. Sepúlveda, en la que el Congreso saluda a Luis E. Recabárren, Mariano Rivas, Oscar Chanz y Arturo Siemsen deportados a Lautaro.

Se aprobó asimismo un proyecto de acuerdo por el cual se nombrará una comisión del Congreso para que investigue los sucesos de Antofagasta e Iquique y con testimonios y documentos probatorios haga públicos los actos de aquellas autoridades.

Se presentaron las siguientes mociones: del delegado de Talca señor don Juan Pradenas sobre abolición de los latifundios por medio de la sub-división de la propiedad; de don Julio Valiente pidiendo se ponga en vigencia la ley Briones Luco sobre Colonización Nacional Cooperativa; de don Pedro Goycolea, delegado gráfico sobre control de los arriendos en vista del valor y el interés de la propiedad arrendada; de don Carlos Smith delegado de San Fernando sobre la promulgación de una ley e impuesto sobre las herencias; de D. José A. Sáez delegado de la Población El Carmen sobre municipalización de algunos servicios públicos como la asistencia médica y otros; de don Enrique Huerta, delegado de los Zapateros sobre arrendamiento de los Ferrocarriles del Estado; de don Joaquín Parrao de Colchagua sobre que la Asamblea se declare organismo obrero nacional: de don Antonio Rodríguez, delegado de los Empleados de Santiago sobre la fijación en todo el país de la jornada de ocho horas; de don Eugenio Retamal y Carlos Sepúlveda, una declaración sobre que el ejército no debe ocuparse en reemplazar a los obreros en caso de huelga.

Para facilitar la labor del Congreso se nombraron las siguientes comisiones: Una compuesta por los delegados señores Julio Valiente, Evaristo Molina, Heriberto Pincheira, Rivas e Iriarte para informar sobre todo lo que tenga relación con la colonización nacional y las Cooperativas; y otra formada por los señores Larrea, Molina, Labarca, Pradena, Correa, Ramírez, Vergara, Gentoso y Malbrán.

Sesión de la noche

A las diez de la noche se reunieron los delegados para proseguir su labor.

La comisión investigadora de los antecedentes que produjeron el retiro de los obreros católicos presentó un extenso informe.

En ese documento se hace una historia detallada de las incidencias ocurridas y se pone de relieve que la Asamblea Obrera procedió en todo momento de una manera correcta y que las especies propaladas en contrario carecen de base.

Los delegados de provincia usaron de la palabra para manifestar su aprobación entusiasta a los actos de la Asamblea y para exteriorizar su pensar en un documento que será dado a la publicidad.

El programa de hoy

Las sesiones de hoy serán de 9 a 12 y de 2 a 7 1|2 de la tarde.

Entre otras materias se tratará la declaración de principios de la Asamblea e interesantes proyectos sobre Colonización, Cooperativas, etc.

En la noche, se efectuará una manifestación en honor de los delegados de provincia.

AGUA DE
PANIMAVIDA
Pídala en el centro por Teléfono No. 1890 a
Alfredo Blanchard
el importador de licores finos, cigarros Habanos y TE
Calle Bandera No. 176

Novedades de Estacion
Estado 64 **LA RIOJANA** Estado 74

Ofrece a su distinguida clientela un inmenso y novedoso surtido en géneros recién recibidos.
PAÑOS y TERCIOPELOS de lana para trajes y abrigos lindos colores.
ESPONJAS de lana última creación, en todos colores.
GABARDINAS pura lana colores de moda a 15, 14, 12.50 y 11 metro.
TRICOTINAS finas lindos colores al precio ínfimo de 15 metro.
TERCIOPELOS CHIFFON de seda, gran variedad de colores.
CHERMEUSE de seda, clase extra, en todos colores.
Artículos para **COLEGIALES**, ofrecemos a precios de ocasión.
FRAZADAS de lana y de algodón, **COLCHAS, SOBRECAMAS, SABANAS** de crea, **FUNDAS, PAÑUELOS** de mano, **PAÑOS** de cara en felpa y granité, **SERVILLETAS, SARGAS** azul marino pura lana para uniforme desde 6.80 metro.
SECCION TAPICES: ALFOMBRAS de 1 pieza, **GUARDAS** para escala, **ESTERAS** de Coco, **LINOLEUM, CORCHO, YUTOS, FELPAS, CORTINAS, STORES, VISILLOS**, ofrecemos el mejor surtido en plaza a precios muy convenientes.
Nota.— Antes de hacer sus compras consulte nuestros precios.
MARTINEZ BLANCO y Cía.
10-C.

LA MISION SANITARIA NORTEAMERICANA

VISITAS DE LOS MIEMBROS QUE LA COMPONEN

Recorren ayer algunos establecimientos de beneficencia

Continuando los estudios que se propone realizar en nuestro país la Misión Sanitaria Norteamericana que nos visita, los doctores que forman dicha comisión, señores Richard M. Pearce y J. Harold Austin, efectuaron en la mañana de ayer, una visita de inspección a diversos hospitales e instituciones sanitarias de esta capital.

LOS MIEMBROS DE LA MISION SANITARIA NORTEAMERICANA, ACOMPAÑADOS DEL DIRECTOR DE SANIDAD, DOCTOR DON RAMON CORBALAN MELGAREJO, EN EL HOSPITAL DE NIÑOS ROBERTO DEL RIO

Estos facultativos han sido comisionados, como se sabe, por la Oficina de Salud Internacional de la Fundación Rockefeller, para imponerse del plan de estudio de nuestra enseñanza médica y, en general, de todos los asuntos relacionados con los problemas de salubridad pública, especialmente de aquellos que se refieren a la protección y cuidado de la infancia.

Los señores Pearce y Austin, acompañados del Director de Sanidad, señor Ramón Corbalán Melgarejo y del ingeniero de esta repartición, señor Opickel, visitaron ayer el Hospital de Niños "Roberto del Río", el Hospital San Roque, la posta N.o 3 de la Asistencia Pública, la Casa de Limpieza y otros establecimientos de beneficencia.

En el Hospital de Niños fueron atendidos amablemente por la Madre Superiora y por los médicos del establecimiento, señores Scroggie, Vega e Infante.

La comisión sanitaria recorrió detenidamente las diversas reparticiones del Hospital.

Visitó las diferentes salas en que están instalados los laboratorios, los pabellones de cirugía, la Sección Rayos X, el departamento especial en que se confecciona la leche para los niños, los comedores y casi todas las salas en que se hospedan los enfermos.

Los señores Pearce y Austin se detuvieron especialmente en la sala del Sagrado Corazón, destinada al cuidado de los niños enfermos de tifus exantemático.

Había hospitalizados más de 100 niñitos atacados de esta enfermedad.

Los médicos visitantes examinaron con proligidad a uno de estos enfermos, observando las manchas que se conocen con el nombre de peteques, que aparecen en el cuerpo de los enfermos de tifus exantemático.

A continuación se dedicaron a recorrer el pensionado y demás secciones.

Llamó especialmente la atención de los visitantes la ordenada organización, el aseo que se advierte en cada una de las las reparticiones del establecimiento y el hermoso aspecto que presentan los jardines cubiertos de flores.

La Comisión se dirigió en seguida a visitar el local en que funciona el Hospital de San Roque, imponiéndose, asimismo, de todos los detalles de este establecimiento, en particular de las salas para enfermos, y de las nuevas instalaciones del Departamento destinado a los baños.

Los miembros de la Comisión se trasladaron después al lugar en que se halla establecida la Posta N.o 3 de la Asistencia Pública, destinada, como se sabe, a la atención de los enfermos de tifus.

Pasaron a visitar también el hospital de San Francisco de Borja y el local en que se habilitará próximamente la Casa de Limpieza.

En la tarde, los señores Pearce y Austin, acompañados del señor Corbalán, visitaron además la Escuela de Bellas Artes, el Club Hípico y nuestros principales paseos públicos.

El señor Pearce y su acompañante recibieron una favorable impresión al recorrer las avenidas del cerro Santa Lucía, del Parque Cousiño y de la Quinta Normal.

ARMANDO MORA P.
DENTISTA.— Ayudante clínica operatoria de la E. Dental. Estado 136.

NUESTRO MINISTRO EN LONDRES

Llegará hoy a Santiago.— Entusiasta recepción que se le tributará

Como se ha anunciado, a las 11.30 horas de hoy llegará a la Estación Mapocho el Ministro de Chile en Londres, don Agustín Edwards.

Con este motivo, ayer sesionó en los salones del Círculo de Jefes y Oficiales Retirados el Comité encargado de preparar la recepción.

Hubo acuerdo para que las instituciones que concurran partan a la Estación Mapocho desde la Plaza de Armas, encabezando el Círculo de Oficiales Retirados.

La hora de partida será a las 10.30, tomando cada institución la colocación que le corresponda por orden de llegada, y haciendo el recorrido por la calle de 21 de Mayo, Mapocho y Estación, para regresar por Bandera, Catedral, esquina de Morandé, casa del señor Edwards.

En los andenes de la Estación saludará al Ministro, en un breve discurso, el Almirante don Vicente Zegers, que presidirá la Comisión especial designada al efecto.

—La Sociedad Unión de los Tipógrafos envió a Valparaíso un telegrama al señor Edwards, felicitándolo por su acertada labor diplomática ante el Gobierno británico.

El señor Edwards, que es socio honorario de esta prestigiosa corporación, ha contestado en la siguiente forma dicho telegrama:

"Señor Lorenzo Pacheco. — Agradezco y retribuyo cordialmente el atento saludo de la sociedad Unión de los Tipógrafos — **Agustín Edwards".**

◆

Reservistas italianos

En el vapor "Tomaso di Savoia" que arribará próximamente a Buenos Aires vienen de regreso a nuestro país tres oficiales y numerosos reservistas italianos que tomaron parte en la guerra.

Por informaciones que hemos podido conseguir sabemos que la colonia italiana de esta capital hace algunos preparativos para hacerles una recepción que revestirá especial solemnidad.

◆

Ateneo de la Juventud Obrera

La velada de anoche

Anoche se llevó a efecto en el local de la Federación de Zapateros la primera velada literario-musical organizada por el Ateneo de la Juventud Obrera.

El Teatro de la Federación se vió muy concurrido por numerosas familias de la colectividad obrera.

El director, señor Alberto Baloffet F., inició el desarrollo del programa con un discurso de presentación del ateneo, en el cual dió a conocer, a grandes rasgos, los propósitos y fines de la institución.

El señor Alejandro Escobar C. dictó una interesante conferencia sobre "El Socialismo Integral".

Los diversos otros números de recitación y canto fueron recibidos con generales aplausos de la concurrencia.

VER PARA CREER
EL HOTEL ATENAS
ofrece sus nuevos y elegantes comedores a su distinguida clientela y público en general, donde encontrarán espléndida comida,
a $ 1.50 el cubierto
BASCUÑAN GUERRERO 23

GRAN EXITO DE LA SASTRERIA "EL FARO"
¡RECLAME! - ¡RECLAME! - ¡RECLAME!
$85 Hacemos ternos sobre medida con forros y confección de primera.
Sastrería EL FARO, Delicias 3107

EL CONSEJO DE GABINETE ANUNCIADO

NO SE CELEBRARA HOY

Según se nos ha informado, no se celebrará hoy el Consejo de Gabinete anunciado para estudiar y acordar medidas extraordinarias a fin de equilibrar las entradas y los gastos fiscales durante el año en curso.

La causa de la no celebración de dicho consejo no sería otra que la imposibilidad de algunos Ministros de Estado que se encuentran fuera de Santiago, para venir hoy a la capital.

◆

Universidad de Chile

Hoy reanuda sus labores la Universidad de Chile.

Desde este mismo día se reciben las solicitudes para optar al grado de bachiller en Humanidades.

◆

Corte de Cuentas

Lunes 10 de Marzo de 1919. — 1 Estudio de decretos pasados a la Corte. 2 Expediente de don Elías Naranjo. 3 Expediente de doña Juana León v. de Barraza. 4 Expediente de don Francisco Lara Castro. 5 Expediente de don Alejandro Carvajal Valdés. 6 Expediente de don Tomás Lambert Acevedo. 7 Expediente de don Clodomiro S. Madariaga Quinteros. 8 Expediente de don Juan Contreras Contreras. 9 Expediente de don Aurelio Henríquez. 10 Expediente de don Cristóbal León Moreno.

Martes 11.—1 Estudio de decretos pasados a la Corte. 2 Expediente de doña Elena Ramírez v. de Contreras. 3 Expediente de doña Zoila Donoso v. de Díaz. 4 Expediente de doña Jesús Martínez v. de Calvo. 5 Expediente de doña Carmela Rojas v. de Ovalle. 6 Expediente de doña Rosa Valdebenito v. de Rubio. 7 Expediente de doña Uberlinda Molina v. de Parada. 8 Expediente de doña Blanca Neumann v. de Jaramillo. 9 Expediente de doña Hortencia Bustamante v. de Baeza. 10 Expediente de doña Clarisa Meza v. de Urzúa. 11 Expediente de doña Zoila Rosa Muñoz v. de Butron. 12 Expediente de doña María Munita v. de Fuente-Alba. 13 Expediente de doña María E. Contreras v. de Vilches. 14 Expediente de doña Rosario Pinto v. de Villalobos. 15 Expediente de doña Isabel Martínes v. de Salazar. 16 Expediente de doña María B. Tapia v. de Campos. 17 Expediente de doña Adela Guzmán v. de Muñoz. 18 Expediente de doña Lucila del C. Jiménez. 19 Expediente de doña Lucila Sánchez Yáñez v. de Rodríguez. 20 Expediente de doña Genoveva Molina v. de Saavedra. 21 Expediente de doña Zoraida de la Fuente v. de Quezada. 22 Expediente de doña Berta Brain Futler v. de Montero.

Miércoles 12.—1 Estudio de decretos pasados a la Corte. 2 Expediente de don Enrique Passig. 3 Expediente de don Hipólito Hernández Quezada. 4 Expediente de doña Romilia López v. de Valenzuela. 5 Expediente de doña Lucrecia Elena Jiménez Calderón. 6 Expediente de don Ismael Miranda. 7 Expediente de don Rodolfo Wolleter. 8 Expediente de don Félix Vivanco Pinto. 9 Expediente de doña Laura R. Sagredo v. de Barriga.

Jueves 13.—1 Estudio de decretos pasados a la Corte. 2 Juicio Aduana y Tesorería de Iquique, Diciembre de 1908. 3 Juicio Aduana y Tesorería de Iquique, Febrero de 1908. 4. Juicio Aduana y Tesorería de Iquique, Noviembre de 1908. 5 Juicio Aduana y Tesorería de Antofagasta, Junio de 1906. 6 Juicio Aduana y Tesorería de Antofagasta, Septiembre de 1906. 7 Juicio Aduana y Tesorería de Iquique, Mayo de 1913.

Viernes 14.—1 Estudio de decretos pasados a la Corte. 2 Juicio Aduana y Tesorería de Iquique, Abril de 1908. 3 Juicio Aduana y Tesorería de Iquique, Marzo de 1908. 4 Juicio Aduana y Tesorería de Iquique, Junio de 1908. 5 Juicio Aduana y Tesorería de Antofagasta, Julio de 1908. 6 Juicio Aduana y Tesorería de Antofagasta, Mayo de 1906. 7 Juicio Aduana y Tesorería de Iquique, Septiembre de 1908. 8 Juicio Aduana y Tesorería de Iquique, Octubre de 1908.

Sábado 15.—1 Estudio de decretos pasados a la Corte. 2. Juicio Gobernador de Ovalle, año 1916. 3 Juicio Aduana y Tesorería de Punta Arenas, Marzo de 1916. 4 Juicio Gobernador de Río Bueno, año 1917. 5 Juicio Beneficencia de Putaendo, cuarto trimestre de 1916. 6 Juicio Tesorería Fiscal de Valparaíso, Agosto de 1906. 7 Juicio Aduana y Tesorería de Iquique, Agosto de 1906. 8 Juicio Aduana y Tesorería de Iquique, Mayo de 1908.

PIPERAZO-LITHION
cura radical del reumatismo, gota. Desinfectante vías urinarias.
Venta en las buenas boticas y **Farmacia Española, Ahumada 318**
Depósito general: Laboratorio Londres, de Valparaíso
15-C.

Al Comercio
Habiendo comprado al señor Ricardo Vallejos su negocio de Sastrería, San Antonio 289, no respondo por ninguna deuda pasado 3 días.
Stgo. 8 de Marzo de 1919.
A. LOCHAK RATINOFF
1039-C-10

Ejército y Armada

CONTINGENTE MILITAR. — Iniciamos hoy la publicación de la nómina de ciudadanos llamados al servicio militar, empezándola por los llamados al Buin N.o 1:

Primera circunscripción. — A
daño Moraga Luis, Astudillo
Valencia, Albornoz Palma Humb
Arellano Saavedra Víctor M.,
monte Vera Elías, Ahumada He
ra Carlos, Arroyo Quiroz Man
Arriagada Alfaro Leopoldo, Ar
Delgado Juan, Augusto Sepúlv
José, Albornoz Suárez Francisco
dreani Jeria Carlos, Arriagada Br
nes Cosme, Araya Araya Ra
Améstica Ruíz Miguel, Alfaro
dela Ricardo, Berríos Marchant
mín, Beiza Urtubia José María,
za Silva Carlos, Barra Cornejo J
del C., Barahona Riveros Alfre
Barrera Vera Alberto, Belocal
José, Buchkle Rentembery
Contreras Pizarro Rafael 2.o,
tillán Avila Arturo, Castro Pére
Gmo., Concha Retamales Ma
Castro Toro Germán, Caballero
vares Luis A., Contreras Sa
Enrique, Cancino Ríos Juan, Cor
Ugarte Toribio, Chereau Go
Humberto, Carvajal Quiroz Ar
do, Cáceres Corvalán Fco., Cr
Cruz Carlos A., Contreras Ga
Amador, Cueto Alvarez Delfí
Calderón Correa Froilán, Carr
Vergara Luis A., Cossi Quiroz
A., Cabrera Sanhueza Santos,
Aguilera Baldomero, De la Ba
Córdoba Vicente, Díaz Salazar E
do, Díaz López Armando, D
Araya José Alamiro, Díaz Olea
rardo, Díaz Núñez Pedro 2.o,
Araya Manuel 2.o, Erazo Zú
Guillermo, Espinosa Cabrera J
F., Escobedo Rodríguez Luis, E
Araníz Luis, Espinosa Toledo Ra
Eddig Silvestre Augusto, Espi
Castro Reinaldo, Echanes Corr
Alberto, Figueroa Lagos Juan,
gueroa Andrade Humberto, Fu
Díaz Ricardo, Figueroa Hono
Raúl, Farías Zapata Alfredo, Fi
roa Manríquez René, González E
bedo Humberto, Gallardo Gonz
Julio, Guzmán Zárate Luis A., G
vez Molina Manuel, Gómez Vi
Carlos, Gálvez González Clodom
Segundo, González Rodríguez J
M., Grille Marchant Manuel, G
zález Suazo Heriberto E., Guerr
Vilquilsach Federico, Gómez Ba
Carlos, Gaete González Humbe
Gajardo Soza Luis, Gajardo S
Martín José, García Campusano L
A., Guevara Guevara Gabriel, G
zález Olivares Reinaldo, Gonzá
González Luis, Gajardo Letelier
gelio, Guerra Muñoz Ramón, Ga
do González Carlos, Herrera Pa
guez Juan, Hevia Ortiz Emili
Hurtado Sepúlveda Luis, Henríque
Arellano Jorge, Huneeus Lavín S
gio, Herrera Avila Julio, Her
Santibáñez Ernesto, Hewitt Do
guez Mariano, Hidalgo González Te
baldo, Iturriaga Nilo Samuel, I
rra Benítez Luis, Kamales Le
gueon Constantino, León Alvar
Jacinto, Lacourt Pinto Manuel, L
pez Muñoz Oscar, Lazo González A
fredo, Labra Molina Juan, Maldo
do Gómez Felipe, Martínez Rios
Emilio A., Martínez González E
berto, Méndez Silva José, Marg
Gálvez Juan, Miranda Pino Be
Muñoz Bustos Luis A., Muñoz M
ñoz Manuel, Montes Muñoz Teodo
Meneses Tapia Félix, Morris Br
nel Luis A., Muñoz Muñoz Ar
Moreno Moreno Luis, Meza Villeg
Heriberto, Meneses Olivares Alb
Novoa Jerón Florentino, Ossa G
mes Gregorio, Otero Bañados Jo
A., Olivos Ahumada Manuel, Ore
na Jiménez Julio, Ortega Alfaro C
los, Ortíz Henríquez Juan B., P
ma Correa Raúl, Pérez Uribe Ju
Armando, Pérez Vidal Samuel, P
León Emilio, Poisson Lira Héc
Pinto Troncoso Oscar, Pérez Vi
Luis Alberto, Puga Vega Mari
Pezoa Ronada Jeremías, Pach
Bernales Alberto, Palma Muñoz C
los, Pérez Vergara Jorge, Queved
Soto Albino, Quezada Gutiérrez O
car, Rojas Canales Juan, Román Z
mora Félix.

MATAMOSCA NUMERO 13

Este matamosca mata las moscas infaliblemente en cantidades fabulosas jamás visto y la mata en verano e invierno.
Agente General: AUG. O. BOHME
Santiago.—Huérfanos 710 esq. Claras
Casilla 1163.—Teléf. Ing. 1796
11-C

Neumáticos para autos
"VITALIC"
— Y —
"MICHELIN"
son los que no fallan jamás.
Augusto O. Bohme
SANTIAGO
Huérfanos 710 esq. Claras, Casilla 1163
Teléfono Inglés 1796

TURF

VALPARAISO SPORTING CLUB

LAS CARRERAS DE AYER

Detonación en "El Estreno".--España en el clásico "The Oaks".

En medio del entusiasmo que le es peculiar al Sporting Club y que caracteriza la temporada de verano, se verificó la reunión de ayer en Viña del Mar. La selecta concurrencia, hizo honor con su crecida asistencia al hermoso e interesante programa que ofrecía la institución porteña.

La prueba de mayor interés hípico, era sin duda el reglamentario El Estreno, sobre una distancia de 1,300 metros; carrera, que por sus condiciones, despertó entre todos los aficionados al turf un marcado aliciente y una ansiedad ilimitada por ver su pronto desarrollo y resultado. Y, con razón, pues, el órden de llegada entra a definir ya, aún cuando sea en comienzos, algunas posiciones entre los "dos años" y a señalar al vencedor, como a un producto de cierto porvenir.

El lote en su paseo protocolar por los jardines del Paddock, dejó muy buena impresión en su conjunto, porque los diversos adversarios a juzgar por su presentación habían sido llevados a su mejor estado.

Cuando el juez dió paso al lote, éste se movió con Declaración en el extremo delantero, situándose un poco más atrás Glasgow y Salpicón, a continuación Detonación y los demás, cerrando la marcha el favorito Ródano. Con escasas alternativas, llegaron los competidores a la tierra derecha, produciéndose entonces el avance de Detonación, potrillo que sin dificultad pasó resueltamente a comandar el pelotón, mientras Salpicón con Ugolín hacían esfuerzos visibles por darle caza, lo que naturalmente, no consiguieron, pues, el hijo de Orán galopaba al frente del grupo en forma fácil y desenvuelta hasta trasponer el disco con tres cuerpos de luz sobre Ugolín, que en los tramos decisivos mejoró mucho de colocación. El tercer lugar de la tabla lo conservó Salpicón, precediendo a Glasgow.

Tiempo: 1.19 1|5.

Con su excelente victoria, Detonación, se perfila como uno de los buenos productos de la generación de dos años; pues, ya ha demostrado, no sólo poseer ligereza sino que también condiciones de resistencia.

La otra prueba clásica de la tarde, era el Premio The Oaks sobre 2,400 metros y con la buena recompensa al ganador de ocho mil pesos.

Las yeguas que disputaron la carrera, ostentaban en general, muy buenas formas, presentando por tal circunstancia su desfile por los jardines del Paddock, un hermoso espectáculo que sirvió a la concurrencia para examinar de cerca y en detalle el training de cada rival.

Llegados al punto de partida el starter alzó las huinchas e inmediatamente tomó la punta La Lune, seguida de Silver Lassie, tercera se colocó Bright Girl, cuarta Coqueta IV, quinta España y última Vesubiana, órden de precedencia en que cruzaron por vez primera la meta. En la misma forma, con La Lune disparada varios cuerpos a la punta, siguieron los competidores hasta la última curva, punto donde ya las distancias que separaban a los diversos contendores, se hicieron más estrechas. Muy pronto la hija de Your Majesty cargó sobre los punteros y tras breve lucha se apoderó del puesto de peligro, a la par que España, desde el fondo imitaba su movimiento y ofrecía lucha a Coqueta IV. Las últimas distancias, fueron cubiertas en medio de la espectación del público, el cual, aclamaba a ambos rivales sin saber quien sería el vencedor; pero, muy pronto los sorprendió el marcador y en los precisos instantes que España lograba una cabeza de ventaja a su favor. El tiempo empleado en la distancia fué de 2.35 3|5.

Con su nuevo triunfo de ayer, España, se consagra como uno de los mejores productos de tres años y como la mejor yegua de la generación nacional.

Comenzó la tarde hípica, con el triunfo de Piragua en el Premio Krakator sobre un tiro de 1,000 metros.

Dada la señal, figuró breve trecho en punta, Piragua, para quedarse luego segunda y ceder su colocación a Rústico, que se encargó del gasto del tren. En esta forma llegaron los contendores a la curva, punto más o menos donde Piragua se apoderó del extremo delantero, a la vez que Triaca mejoraba de situación y se colocaba tercera detrás de Rústico. En los tramos finales, Triaca, haciendo vivos esfuerzos logró pasar a Rústico, pero, no así a la hija de Pirapó, que pudo cruzar el marcador victoriosa. Tercero a cuerpo y medio remató Rústico delante de Tinkabelle.

Tiempo: 1.1 1|5.

La prueba a continuación sobre 1,000 metros fué ganada por Vizcaíno en forma laboriosa.

Puesto el lote en movimiento, Colliguay tomó el puesto de peligro seguido por Gladiadora, Milly y Cadorna en el orden anotado, mientras Trentino ocupaba la retaguardia. Sin otra variante que la de Gladiadora al primer puesto, llegó el grupo a la tierra derecha, altura donde atacaron sucesivamente desde el centro, Guabiyú, Cadorna y Vizcaíno, pudiendo este último imponerse por medio pescuezo sobre Guabiyú. Terceros en empate remataron Cadorna y Gladiadora.

Tiempo: 1.1.

Estrechamente alcanzó el triunfo Pampolaise en los 1,000 metros del Premio Kentcky, donde conjuntamente con Sergio, tenía los honores de la cotización.

Alzadas las cintas, tomó Pampolaise la dirección de la carrera, corriendo en seguida Sergio con Galana; los restantes escalonados con Dover en el fondo. Llegados los competidores al derecho, Galana y Sergio, ofrecieron lucha a la puntera, la cual después de defenderse bravamente, consiguió imponerse y trasponer la raya final, con un pescuezo de luz sobre Galana. El tercer lugar lo conservó Sergio, precediendo a Guaraña.

Tiempo: 1.1.

Constantino, se adjudicó los dos mil quinientos pesos de premio, de la sexta carrera sobre 1,000 metros.

Levantadas las cintas, Ruric y Constantino se alternaron en los puestos delanteros, entrando más tarde a terciar conjuntamente con ellos, Mandita, hasta que por fin Constantino logró imponerse y alcanzar la victoria por un cuerpo sobre Simplice que en los tramos atropelló con grandes bríos. Vichy, muy olvidado en la cotización, se anotó el tercer puesto. Cuarto Embrollona.

Tiempo: 1.1 1|5.

Los 1,000 metros del Premio Kettledrum, que habían reunido a un escogido lote de especialistas en la distancia, fueron ganados por Girasol.

Cuando el juez dió la salida, Guardián figuró breve trecho en punta, siendo muy pronto sustituído por Girasol, el que precedía a Foquita y Guardián, mientras los demás venían a escasa distancia y en forma muy agrupada. Girado el último codo, el hijo de Julio César aumentó un poco la distancia que los separaba de sus perseguidores, para ser luego muy hostilizado en la recta por Guardián, Botánica y Alvia, rivales que descontaban terreno con gran seguridad. A pesar de lo dicho, Girasol, pudo trasponer la meta con medio cuerpo de luz sobre Guardián, el cual, aventajó por un pescuezo a Botánica. Cuarto llegó Alvia.

Tiempo: 0.59.

Terminó la reunión, con la victoria de Germán en la milla y media del Premio King Lud, carrera en la cual, pagó a sus apostadores un dividendo de tres cifras.

Puesto el grupo en movimiento, Germán tomó la dirección de la prueba, distanciándose varios cuerpos del resto del lote que encabezaba Bayaceto, al que seguían, Fatherless, Indiano y Fernet. Siempre con el pupilo de P. Tonelli a la cabeza, se desarrolló la carrera hasta el poste de los 1,000 metros, altura donde Fernet y Bayaceto, comenzaron a descontar la distancia que los separaba de Germán, a la vez que también Majuelo mejoraba de colocación. Sin otras variantes, enfrentaron los contendores las galerías, punto donde Bayaceto y Fernet afligían seriamente las posiciones del puntero; el cual, a rigor de látigo se defendía y alcanzaba a cruzar la raya con un pescuezo de ventaja sobre el hijo de Alanés. Tercero entró Fernet a una cabeza del anterior. Cuarto Majuelo.

Tiempo: 2.32.

RESULTADOS GENERALES

Primera carrera

Premio Urakatoa.—1,000 metros.—$ 2,500 al 1.o y 250 al 2.o

	G.	P.
1.o Piragua, 54 kilos, 5 años, por Pirapó y La Cordillera, del Stud El Laurel, jokey A. Molina	77	55
2.o Triaca, 55, R. Muñoz	306	169
3.o Rústico, 56, P. Rebolledo	70	34
4.o Tinkabelle, 51, S. Miranda	205	123
Pencahue, 53, M. Verdejo	75	39
Pequén, 56, J. Oregón	17	18
Rugby, 56, S. Ponce	79	56
	829	494

Ganado por 1|2 cuerpo; el 3.o a 1 1|2 cuerpo.
Tiempo: 1.1 3|5.
No corrieron: Feudal 56; Portales 56.

Dividendos de Tribunas, unidad de $ 10.00

Ganador de Piragua	$ 86.90
Placé de id.	30.00
Id. de Triaca	16.50

Dividendos de Galerías, unidad de $ 5.00

Ganador de Piragua	$ [illegible]
Placé de id.	[illegible]
Id. de Triaca	9.80

Dividendos de Viña del Mar

Ganador de Piragua	$ 86.00
Placé de id.	26.00
Id. de Triaca	15.00

Segunda carrera

Premio Kaolin.— 1,000 metros.—$ 2,500 al 1.o y 250 al 2.o

	G.	P.
1.o Vizcaíno, 52 kilos, 4 años, por Lord Bobs y Ostelle, del Stud Vizcaya, jockey M. Gamboa	100	79
2.o Guabiyú, 45, A. Molina	99	56
3.o Cadorna, 53, R. Flores	167	92
3.o Gladiadora, 50 P. Rebolledo	245	112
Sarajevo, 58, M. Verdejo	163	63
Wagram, 53, G. Adasme	86	47
Colliguay, 52, J. F. Bernal	126	78
Alboroto, 49, H. Contreras	32	20
Milly, 45, J. Osorio	12	13
Trentino, 43, J. Oregón	119	55
Farinette, 41, Alf. Silva	32	30
Trocadero, 40, H. Ramírez	12	12
	1193	557

Ganado por 1|2 pescuezo; el 3.o en empate.
Tiempo: 1.01.
No corrió Quelen 49.

Dividendos de Tribunas, unidad de $ 10.00

Ganador de Vizcaíno	$ 107.40
Placé de id.	20.60
Id. de Guabiyú	25.00
Id. de Cadorna	14.60
Id. de Gladiadora	13.70

Dividendos de Galerías, unidad de $ 5.00

Ganador de Vizcaíno	$ 56.70
Placé de id.	11.80
Id. de Guabiyú	10.40
Id. de Cadorna	6.70
Id. de Gladiadora	6.60

Dividendos de Viña del Mar

Ganador de Vizcaíno	$ 115.00
Placé de id.	21.50
Id. de Guabiyú	18.90
Id. de Cadorna	12.30
Id. de Gladiadora	13.20

Tercera carrera

Premio Kentucky.— 1,000 metros.—$ 3,000 al 1.o y 300 al 2.o

	G.	P.
1.o Palmpolaise, 53 kilos, 2 años, por Constant y Donna, del Stud Constancia, jockey S. Miranda	408	216
2.o Galana, 50, A. Molina	46	46
3.o Sergio, 51, M. Verdejo	260	171
4.o Guaraña, 51.3, F. Rozas	46	16
Demanda, 52, M. Morán	176	91
Dovero 48.3, G. Meza	25	14
Danzante, 48, R. Flores	46	32
Milla Lewi, 48, J. Osorio	45	37
Sad, 45.1, J. Arancibia	18	16
Unxia, 44 1|2, J. Oregón	69	56
	1138	696

Ganado por 1 pescuezo; el 3.o a 1|2 cuerpo.
Tiempo: 1.01.

Dividendos de Tribunas, unidad de $ 10.00

Ganador de Palmpolaise	$ 25.10
Placé de id.	18.00
Id. de Galana	24.00
Id. de Sergio	13.80

Dividendos de Galerías, unidad de $ 5.00

Ganador de Poimpalaise	$ 16.50
Placé de id.	7.50
Id. de Galana	14.70
Id. de Sergio	7.50

Dividendos de Viña del Mar

Ganador de Poimpalaise	$ 36.40
Placé de id.	14.20
Id. de Galana	34.20
Id. de Sergio	13.50

Cuarta carrera

Premio The Oaks.—2,400 metros.—$ 8,000 al 1.o, 800 al 2.o, 400 al 3.o y 400 al craidor del ganador, si es nacido en el país.

	G.	P.
1.o España, 53 kilos, 3 años, por Melbourne y Gimena, del señor T. Hurley, jockey M. Pérez	401	170
2.o Coqueta, 53, V. Jara	631	189
3.o Bright Girl, 58, M. Baeza	276	105
4.o Silver Lassie, 53, J. Salfate	114	60
Vesubiana, 58, J. F. Bernal	27	13
La Lune, 53, M. Gamboa	19	16
	1464	553

Ganado por 1 cabeza; el 3.o a 3|4 cuerpo.
Tiempo: 2.35 3|5.
No corrió Malita 53.

Dividendos de Tribunas, unidad de $ 10.00

Ganador de España	$ 32.90
Placé do id.	14.10
Id. de Coqueta	13.70

Dividendos de Galerías, unidad de $ 5.00

Ganador de España	$ 15.40
Placé de id.	7.60
Id. de Coqueta	7.60

Dividendos de Viña del Mar

Ganador de España	$ 34.90
Placé de id.	14.80
Id. de Coqueta	14.00

Quinta carrera

Premio El Estreno.— 1,300 metros.—$ 16,200 al 1.o, 2,200 al 2.o, 1,230 al 3.o y 1,500 al criador del ganador, si éste es nacido en el país.

	G.	P.
1.o Detonación, 54 kilos, 2 años, por Orán y Tea Rose, del señor V. Valencia, jockey M. Pérez	491	221
2.o Ugolin, 54, S. Ponce	180	120
3.o Salpicón, J. Salfate	218	135
4.o Glasgow, 54, H. Michaels	302	196
Liverpool, 54, M. Verdejo	17	13
Ródano, 54, V. Jara	270	143
Declaración, 52, J. Osorio	121	75
Fideline, 52, M. Gamboa	161	105
	1760	1008

Ganado por 3 cuerpos; el 3.o a 3|4 cuerpo.
Tiempo: 1.10 1|5.
No corrieron: Desconfiado 54; Durbar 54.

Dividendos de Tribunas, unidad de $ 10.00

Ganador de Detonación	$ 32.30
Placé de id.	16.50
Id. de Ugolín	22.00
Id. de Salpicón	20.60

Dividendos de Galerías, unidad de $ 5.00

Ganador de Detonación	$ 14.50
Placé de id.	7.30
Id. de Ugolín	8.80
Id. de Salpicón	9.50

Dividendos de Viña del Mar

Ganador de Detonación	$ 41.90
Placé de id.	18.00
Id. de Ugolín	25.50
Id. de Salpicón	19.50

Sexta carrera

Premio King Tom.— 1,000 metros.—$ 2,500 al 1.o y 250 al 2.o.

	G.	P.
1.o Constantino, 58 kilos, 3 años, por Constant y Meva, del Stud Urbion, jockey V. Jara	321	194
2.o Simplice, 49, P. Flores	117	70
3.o Vichy, 45, A. Molina	63	44
4.o Embrollona, 42, J. Oregón	48	23
Locura, 53, M. Verdejo	97	60
Baldramina, 52, P. Rebolledo	226	105
Ruric, 52, P. P. Quezada	173	108
Defensa, 47, H. Contreras	48	21
Mandita, 47, H. Ramírez	109	64
Feudal, 46, J. Osorio	123	86
Pau, 46, A. Silva	263	168
	1588	853

Ganado por 1 cuerpo; el 3.o a igual distancia.
No corrieron: Chiñón 58; Rústico 51.

Dividendos de Tribunas, unidad de $ 10.00

Ganador de Constantino	$ 44.50
Placé de id.	19.40
Id. de Simplice	36.20
Id. de Vichy	51.60

Dividendos de Galerías, unidad de $ 5.00

Ganador de Constantino	$ 23.30
Placé de id.	11.60
Id. de Simplice	19.60
Id. de Vichy	24.90

Dividendos de Viña del Mar

Ganador de Constantino	$ 39.00
Placé de id.	18.90
Id. de Simplice	40.80
Id. de Vichy	60.40

Séptima carrera

Premio Kettledrum.— 1,000 metros.—$ 2,500 al 1.o y 250 al 2.o

	G.	P.
1.o Girasol, 56 kilos, 4 años, por Julio César y Chilena, del señor H. Cortés, jockey H. Contreras	152	70
2.o Guardián, 55, M. Pérez	130	67
3.o Botánica, 46, A. Silva	105	78
4.o Alvia, 65, M. Baeza	33	109
Hachazo, 57, J. Salfate, (con Pisanella)	318	86
Pisanella, 51, M. Verdejo	—	37
Grecy, 50, J. Oregón	472	230
Rex White, 50, P. P. Quezada	165	131
Foquita, 45, A. Molina	297	130
Grano de Oro, 42, J. Osorio	72	63
Sensata, 42, H. Ramírez	153	79
	2199	1080

Ganado por 1|2 cuerpo; el 3.o a 1 pescuezo.
Tiempo; 0.59.
No corrieron: Esparceta 46; Tinkabelle 43.

Dividendos de Tribunas, unidad de $ 10.00

Ganador de Girasol	$ 130.10
Placé de id.	46.00
Id. de Guardián	47.70
Id. de Botánica	42.30

Dividendos de Galerías, unidad de $ 5.00

Ganador de Girasol	$ 73.80
Placé de id.	18.50
Id. de Guardián	18.40
Id. de Botánica	24.40

Dividendos de Viña del Mar

Ganador de Girasol	$ 159.40
Placé de id.	40.20
Id. de Guardián	40.60
Id. de Botánica	45.30

Octava carrera

Premio King Lud.—2,400 metros.—$ 4,000 al 1.o y 400 al 2.o

	G.	P.
1.o Germán, 49 kilos, 5 años, por Almendro y Myosoba, del señor P. Tonelli, jockey G. Adasme	173	62
2.a Bayaceto, 57, V. Jara	367	164
3.o Fernet, 58, M. Baeza	233	112
4.o Majuelo, 43, A. Molina	163	88
Priorato, 58, M. Pérez	58	37
Sydney, 53, R. Díaz	765	205
Indiano, 50, F. Muñoz	77	64
Peter Pan, 50, H. Michaels	68	43
Turpin, 48, H. Contreras	119	88
Cancerbero, 47, J. Oregón	144	120
Tirteo, 47, R. Flores	181	81
Don Floro, 44, A. Silva	47	37
Fatherless, 43, H. Ramírez	64	29
	2459	1130

No corrieron: Gull 51; Rihue 46; Embajador 45.

Dividendos de Tribunas, unidad de $ 10.00

Ganador de Germán	$ 127.90
Placé de id.	46.50
Id. de Bayaceto	23.80
Id. de Fernet	30.20

Dividendos de Galerías, unidad de $ 5.00

Ganador de Germán	$ 68.10
Placé de id.	22.60
Id. de Bayaceto	9.70
Id. de Fernet	13.30

Dividendos de Viña del Mar

Ganador de Germán	$ 248.50
Placé de id.	58.60
Id. de Bayaceto	21.00
Id. de Fernet	26.20

Urodonal

y la Gota

OPINIÓN MÉDICAL:

« El Urodonal, administrado en el momento de las manifestaciones agudas de la gota no tiene ningún eco dañoso, como los salicilatos, nigun efecto peligroso y á veces temibles como el cólquico. La intensidad de los dolores disminuye y en muchos casos la duracion de los accesos es muy notablemente reducida. »

Dr. F. Mork

Médico Mayor de 1ª clase retirado, antiguo Médico de los Hospitales de la Marina y Colonias

Comunicaciones á la Acad. de Medicina (10 Nov. 1908, Acad. de Ciencias (14 Dic. 1908).

Arenillas
Cálculos
Acideces
Reumatismo
Neuralgias
Arterio-Esclorosis

El URODONAL realiza una verdadera sangria úrica (ácido urico, uratos y oxalatos).

Establecimientos Chatelain, 2 bis, rue de Valenciennes, Paris.
Único concesionario para el Chile: Am. Ferraris, Teatinos 70, Casilla 3633, Santiago.

El Martirio del Gotoso.

El URODONAL limpia el rinon, el higado y las articulaciones; disuelve el ácido úrico activa la nutrición y oxida las grasas.

Pageol

Enérgico antiséptico urinario

Preparado en los Laboratorios del URODONAL

Comunicación a la Academia de Medicina del 3 de Diciembre 1912

Cura pronto y radicalmente.
Suprime los dolores de la micción.
Ahorra cualquier complicación.

Pero no, hombre... PAGEOL... nada mas que PAGÉOL.

OPINIÓN MEDICAL

« El solo y único tratamiento con el nuevo metodo consiste en tomar al principio de cada comida, hasta curación completa, de 15 á 20 cápsulas de Pageol durante las 24 horas, cantidad que se rebaja de las dos terceras partes en los casos crónicos.

Los resultados no tardan y son tales que verdaderamente seriá muy dificil de querer exigir mas e imposible de hacer mejor. »

Dr Henry LABONNE,
de la Facultad de Paris, Licenciado en ciencias, Médico especialista.

Establecimientos Chatelain, 2 bis, rue de Valenciennes, Paris.
Unico concesionario para el Chile: Am. Ferraris, Teatinos 70, Casilla 3633, Santiago.

CARLOS DUVAL

Corredor de la Bolsa de Comercio—Acciones, Bonos, Oro

Casilla 2266 --- Tel. 1812 --- BANDERA 57

HIPODROMO CHILE

Ante la numerosa concurrencia de costumbre, se efectuó la reunión de ayer, en este Hipódromo. La cátedra estuvo bastante desgraciada, pues de sus favoritos únicamente Retozona y Floripina lograron corresponder a la confianza depositada en ellos.

En la prueba inicial, la partida se dió con Tintero adelante, seguido de Corza y Calamón. El puntero con un tren violentísimo desembocó en la recta a la cabeza del pelotón, donde Corza, cargó sobre él, y después de reñida lucha, logró imponerse al final por medio pescuezo. Tercero remató Personaje delante de Calamón.

Después de una larga espera, ante las huinchas, donde quedó de manifiesto, la paciencia del starter, se dió la largada de la segunda carrera. Coplista, fué la encargada de señalar el camino, perseguido por El Territorio, Tabernera y Bow. La puntera, aprovechando la buena partida que le correspondió, logró poner hasta tres cuerpos de ventaja sobre sus perseguidores, y al aparecer el lote en la recta, se pudo ver que tenía la carrera liquidada a su favor. En los últimos tramos atropelló Bow que ocupó el segundo puesto a tres cuartos de cuerpo. Tercero El Territorio y cuarto Tabernera.

En los 1,000 metros del premio Kasil, la victoria correspondió a Retozona, que lo alcanzó con relativa facilidad. Alineados los competidores, el lote fué puerto en acción en buen momento, siendo Recompensa, la primera en lucir sus colores adelante, en segundo término quedó Costanera, tercero Balija y cuarto Retozona. En la recta, la puntera se vió amagada por Balija y Retozona, y aunque se defendió bravamente no pudo evitar que esta última la batiera por un cuerpo. Tercero quedó Balija, delante de Océano.

Tarff, cotizada "outsider" en la cuarta carrera, se encargó de proporcionar un buen dividendo a sus escasos apostadores. Alzadas las huinchas, Vitela estuvo un momento a la delantera, siendo reemplazada inmediatamente por Fragata, que se cortó un cuerpo sobre el lote que encabezó Caupolicán, quedando al fondo Oregón que largó rezagada. La puntera conservó su colocación, hasta 50 metros antes de la raya, donde Tarff se hizo presente con grandes bríos para terminar la distancia, con media cabeza sobre Fragata. Tercero Estrella Polar, precediendo a Practicanta.

Cultura, se encargó de adjudicarse, relativamente fácil los $ 1,200 de premio, del premio Katleen, segunda serie. Dada la señal, L'Eclair y Barbarroja se destacaron al frente, quedando a los pocos metros corridos Barbarroja, dueño de la situación. Ensegunda quedaron, L'Eclair, Mrs. Joe y Báltico. Sin otras variantes el grupo desembocó en la recta, donde Cultura, empezó a mejorar de colocación, para caer sobre el leader, poco antes de la meta y batirlo por dor cuerpos fácil. Tercero quedó L'Eclair, delante de Mrs. Joe.

La mañana terminó, con los 600 metros del premio Kismet, 2.a serie, en el cual Floripina obtuvo un estrecho y laborioso triunfo a pesar de los 68 kilos que cargaba. Puesto el lote en acción, éste se movió muy compacto, y sólo después de corridos 300 metros, se pudo ver que Juvenil, Candelilla y Floripina, se disputaban a rigor de látigo el puesto de honor. En los últimos tramos, se hizo presente Remadora, que aunque desplegó grandes energías, tuvo que contentarse con el segundo lugar en empate con Juvenil a una cabeza de Floripina. Cuarto entré Candelilla y quinto Good Luck.

RESULTADOS GENERALES

(Pista liviana)

Primera carrera

Premio Kismet. — 1.a Serie. — Distancia: 600 metros. — Premios: $ 700 al primero y 100 al segundo.

1.o Corza, con 53 kilos, 5 años, por Montchalon y Ondinita, del señor E. Reyes, jockey J. Baeza; 2.o Tintero, con 56; 3.o Personaje, con 57; 4.o Calamón, con 49.

No placé: Nora, 60; Viñita, 58; Paladino, 54; Temible, 51; Slava, 45; Film, 48; Sibilina, 47; Sa No, 43; Pyjama, 42; Agorera, 41; 20 de Septiembre, 40; Miseria, 40.

Ganado por 1|2 pescuezo; el tercero a 1|2 pescuezo.
Tiempo: 0.35 1|5.

Apuestas mutuas de Tribunas, unidad de $ 5

Ganador de Corza	$ 21.80
Placé de Corza	12.60
Placé de Tintero	17.80
Placé de Personaje	8.60

Apuestas mutuas de Galerías, unidad de $ 2:

Ganador de Corza	$ 11.10
Placé de Corza	3.80
Placé de Tintero	5.00
Placé de Personaje	3.20

Segunda carrera

Premio Klondyke. — Distancia 900 metros.— Premios: $ 1,000 al primero y 100 al segundo.

1.o Coplista, con 47 kilos, 4 años, por Burlesco y Jacinta, del señor L. Fontecilla, jockey J. Montaner; 2.o Bow, con 52; 3.o El Territorio, con 58; 4.o Tabernera, con 55.

No placé: Traidor, 53; Esmería, 51; Dineral, 50; Niágara, 47; Alaska, 46; The Wasp, 43.

No corrió Ruler, 56.

Ganado por 3|4 de cuerpo; el tercero a 3 cuerpos.
Tiempo: 0.55.

Apuestas mutuas de Tribunas, unidad de $ 5

Ganador de Coplista	$ 58.10
Placé de Coplista	11.50
Placé de Bow	6.20
Placé de El Territorio	9.20

Apuestas mutuas de Galerías, unidad de $ 2:

Ganador de Coplista	$ 31.00
Placé de Coplista	5.30
Placé de Bow	2.50
Placé de El Territorio	4.20

Tercera carrera

Premio Kacil. — Distancia, 1,100 metros. — Premios: $ 1,000 al primero y 200 al segundo.

1.o Retozona, con 52 kilos, 5 años, por Royal Flight y chilena, del Stud Indígena, jockey L. A. Orellana; 2.o Recompensa, con 54; 3.o Balija, con 49; 4.o Océano, con 50.

No placé: Romancienne, 59; Costanera, 58; Colón, 53; Ratisbona, 46.

No corrieron: St. Gaudens, 40; Temible, 40.

Ganado por 1 cuerpo; el tercero a 1|2 cuerpo.
Tiempo: 1.07 4|5.

Apuestas mutuas de Tribunas, unidad de $ 5

Ganador de Retozona	$ 15.90
Placé de Retozona	6.10
Placé de Recompensa	6.40
Placé de Balija	6.50

Apuestas mutuas de Galerías, unidad de $ 2:

Ganador de Retozona	$ 6.90
Placé de Retozona	2.60
Placé de Recompensa	2.50
Placé de Balija	3.30

Cuarta carrera

Premio Katleen. — 1.a Serie. — Distancia: 1,500 metros. — Premios: $ 1,200 al primero y 200 al segundo.

1.o Tarff, con 58 kilos, 4 años, por Alanés y Sfax, del señor M. Araya, jockey L. Araya; 2.o Fragata, con 48; 3.o Estrella Polar, con 56; 4.o Practicanta, con 54.

No placé: Caupolicán, 55; Ginger, 53; Daring, 52; Calva, 51; Vitela, 47; Piura, 45; Oregón, 44, Air, 40.

Ganado por media cabeza; el tercero a 3|4 cuerpo.
Tiempo: 1.32 4|5.

Apuestas mutuas de Tribunas, unidad de $ 5

Ganador de Tarff	$ 49.10
Placé de Tarff	20.00
Placé de Fragata	16.50
Placé de Estrella Polar	16.70

Apuestas mutuas de Galerías, unidad de $ 2:

Ganador de Tarff	$ 30.00
Placé de Tarff	9.40
Placé de Fragata	710
Placé de Estrella Polar	6.40

Quinta carrera

Premio Katleen. — 2.a Serie. — Distancia, 1,500 metros. — Premios: $ 1,200 al primero y 200 al segundo.

1.o Cultura, con 49 kilos, 3 años, por Rolando y Galegade, del Stud Chacabuco, jockey L. H. Fuentes; 2.o Barbarroja, con 52; 3.o L'Eclair, con 57; 4.o Mrs. Yoe. con 58.

No placé: Porro, 59; Juliano, 56; Duke, 55; Rolanda, 52; Leoncillo, 52; Pocochay, 50; Báltico, 47; Chavala, 45.

No corrieron: Retozona, 46; Diáfana, 46.

Ganado por dos cuerpos; el tercero a 1 pescuezo.
Tiempo: 1.30 4|5.

Apuestas mutuas de Tribunas, unidad de $ 5

Ganador de Cultura	$ 28.20
Placé de Cultura	9.30
Placé de Barbarroja	10.30
Placé de L'Eclair	21.60

Apuestas mutuas de Galerías, unidad de $ 2:

Ganador de Cultura	$ 10.30
Placé de Cultura	4.20
Placé de Barbarroja	4.70
Placé de L'Eclair	7.40

Sexta carrera

Premio Kismet. — 2.a Serie. — Distancia: 600 metros. — Premios: $ 700 al primero y 100 al segundo.

1.o Floripina, con 68 kilos, 3 años, por L'Aiglon y Florida, del señor Samuel González, jockey C. Pombet; 2.o Remadora, con 55; 2.o Juvenil, con 49; 4.o Candelilla, con 57.

No placé: Monigote, 68; Torcuato, 63; Tancredo, 56; Radium, 56; Aureola, 54; Fionia, 50; Tucapel, 47; Palomilla, 45; Good Luck, 43.

Ganado por media cabeza; los terceros en empate.
Tiempo: 0.34 1|5.

Apuestas mutuas de Tribunas, unidad de $ 5

Ganador de Floripina	$ 17.60
Placé de Floripina	10.30
Placé de Remadora	12.20
Placé de Juvenil	14.60

Apuestas mutuas de Galerías, unidad de $ 2:

Ganador de Floripina	$ 6.30
Placé de Floripina	3.70
Placé de Remadora	5.60
Placé de Juvenil	7.80

HIPODROMO CHILE

1. La Unión	59	271
2. El Mercurio	57	287
3. El Diario Ilustrado	55	280
4. El Derby	55	268
5. Patria de los Aliados	53	279
6. El Brujo del Turf	50	279
7. Las Ultimas Noticias	48	268
8. La Nación	46	271
9. Yo sé todo	43	277
10. Deutsche Zeitung	42	234
11. El Eco Sportivo	35	220

PRONOSTICOS DE LA PRENSA

Viña del Mar

Con el resultado de ayer la situación ha quedado como sigue:

1. El Eco Sportivo	24	104
2. Deutsche Zeitung	24	99
3. El Derby	23	111
4. Ultimas Noticias	21	98
5. El Diario Ilustrado	20	117
6. Patria de los Aliados	19	95
7. La Nación	18	108
8. El Mercurio	18	101
9. Tiempo Nuevo	18	88
10. El Brujo del Turf	16	104
11. La Patrie	16	91
12. La S. Cinematográfica	15	101
13. Zig-Zag	15	88
14. Yo sé todo	15	82
15. La Unión	12	77

NOTICIAS DIVERSAS

Preparadores de los ganadores de ayer en ambos hipódromos

VALPARAISO SPORTING CLUB

Piragua, Pedro Polanco.
Vizcaíno, Ernesto Polanco.
Pampolaise, Pedro Boncerio.
España, Humberto Pérez.
Detonación, José Celpa.
Constantino, J. Rodríguez.
Jirasol, J. M. Espinosa.
Germán, Pedro Tonelli.

HIPODROMO CHILE

Corza, Su dueño.
Coplista, D. Yáñez.
Retozona, Aníbal Zúñiga.
Tarff, Manuel Collao.
Cultura, Samuel González.
Floripina, Su dueño.

Reclamos. — Hubo ayer los siguientes reclamos: en el Valparaíso Sporting Club, en la primera carrera, interpuso reclamo el jinete de Rústico, contra Piragua, el cual fué desestimado por los señores comisarios.

En el Hipódromo Chile el jinete de Tabernera reclamó contra El Territorio. Igualmente fué desestimado por la junta de comisarios

En la cuarta prueba reclamó el jinete de Caupolicán contra el de Practicanta, no dándose lugar a él.

Sibilina. — Fué ayer suspendida por dos meses, por dificultar la partida de la prueba inicial del Chile.

Coplista y El Teritorio. — Por igual causa que la anterior, se les suspendió por un mes.

Detonación. — La suma ganada por este hijo de Oran, al adjudicarse el puesto de honor de "El Estreno", asciende con la polla de $ 300 que correspondía a cada uno de los contendores, que tomaron parte, a la cantidad de $ 16,200.

Daniel Reyes.— Este preparador y jockey, que estaba en Viña del Mar, precedente del Perú, ha llegado a ésta.

INSCRIPCIONES PARA LAS CARRERAS DEL PROXIMO DOMINGO

Valparaíso Sporting Club

I.— Premio IQUIQUE.— De remate.— 1,400 metros.— Para caballos de 3 años nacidos en el país que se rematen por $ 5,000.— Peso: 58 kilógramos.— Descargo de 3 kilógramos por cada $ 1,000 menos de avalúo.— Entrada: $ 25.— Premios: $ 2,500 al 1.o y 250 al 2.o

II.— Premio VALPARAISO. — 1,600 metros.— Para caballos de 4 años y más, que no hayan ganado más de $ 20,000.— Peso: 40 kilógramos.— Recargo de 1 kilógramo por cada $ 1,000 o fracción mayor de $ 500 ganados.— Entrada: $ 25.— Premios: $ 2,500 al 1.o y 350 al 2.o

III.— Premio TALCA.— 1,000 metros.— Para productos de 2 años que no hayan ganado.— Peso: 56 kilógramos.— Entrada: $ 35.—Premios: $ 3,500 al 1.o y 250 al 2.o

IV.— Premio VIÑA DEL MAR.— Carrera clásica cerrada.—2,400 metros.— Para productos de 3 y 4 años de todo país, nacidos desde el 1.o de Agosto de 1914 hasta el 31 de Julio de 1915 y desde el 1.o de Julio de 1915 hasta el 30 de Junio de 1016.— Peso: los de 3 años, 54 kilógramos; los de 4 años, 59 kilógramos.— Recargo de 3 kilógramos a los nacidos fuera del país.— Entrada: $ 150. La última cuota de $ 60, vence el Lunes antes de la carrera.— Premios: $ 15,000 al 1.o, $ 1,500 al 2.o y 750 al 3.o

V.— Premio CONCEPCION.—1,000 metros.— Para caballos nacidos en el país.— Handicap.—Entrada: $ 25. Premios: $ 2,500 al 1.o y $ 250 al 2.o

VI.—Premio SANTIAGO.—, 1,600 metros.— Para caballos ganadores de más de $ 10,000.— Handicap.— Entrada: $ 35.— Premios: $ 3,500 al 1.o y $ 350 al 2.o

Hipódromo Chile

I. Premio LIRIO.— Para no ganadores de $ 5,000 en premios.— Peso de reglamento.— Descargo de un kilo por cada $ 300 menos ganados.— Inscripción: $ 20.— Premios: $ 1,000 al 1.o y $ 100 al 2.o— Distancia: 1,100 metros.

II. Premio LI.— Para productos de 2 años no ganadores.— Peso: 54 kilos.— Descargo de un kilo a perdedores por carrera perdida.— Inscripción: $ 15.— Premios: $ 800 al 1.o y 100 al 2.o— Distancia: 600 metros.

III. Premio LUZBEL.— Handicap.— Para hacks.— Inscripción: $ 15.— Premios: $ 800 al 1.o y 100 al 2.o— Distancia: 1,500 metros.

IV.— Premio LAGARTO.— Omnium Handicap.— Inscripción: $ 20. — Premios: $ 1,000 al 1.o y 200 al 2.o— Distancia: 900 metros.

V. Premio VOLEUR. — Omnium Handicap. — Inscripción: $ 20.— Premios: $ 1,000 al 1.o y 200 al 2.o—Distancia: 1,200 metros.

Necesito socio

con $ 150,000 para industria con fábrica propia y almacén en el centro.

Seguras y buenas utilidades.

CASILLA 2770

10-C

COCINAS

A GAS: Tenemos un interesante surtido capaz de satisfacer al gusto más exigente.

A CARBÓN Y LEÑA: Es la mejor adquisición que puede hacer una dueña de casa. Reune en sí: Perfección - Elegancia y Economía de combustible.

Tienen caldero o cilindro para agua caliente.

Mayores datos en la

CASA SANTIAGO WEBB & Co.
Gas. 1767-Estado 156-158-170
Teléfono Inglés 3176 - 3177

EL DEPARTAMENTO DE AVISOS
Atiende de las 9 hs. a las 22 hs.
(Hora antigua: 9 A. M. a 10 P. M.)
TELEFONO 3113

• AVISOS ECONOMICOS •

Descuentos: De 5 a 10 publicaciones seguidas, 5%.— De 11 a 20 10%.— De 21 a 30, 15%

AVISOS ECONOMICOS
TARIFA
Cada palabra (mínimum 6 ... palabras por aviso) ... $ 0.1½

DEPORTES

FOOTBALL

ECOS DEL ENCUENTRO BANDERA DE CHILE F. B. C. DE TENO v. RANCAGUA F. B. C.—El entusiasta deportista señor P. Pallamar, presidente del Rancagua F. B. C., nos pide la publicación de la siguiente carta abierta:

"Señor Presidente del Bandera de Chile F. B. C., de Teno.—Muy señor mío:—Al regresar a esta ciudad, después de quince días de ausencia, me sorprendió la noticia de la jira efectuada por el Bandera de Chile, con el objeto de medirse con el Rancagua F. B. C., que presido; y al mismo tiempo me causó gran extrañeza las continuas publicaciones hechas por Ud., en la prensa de Curicó; publicaciones que encierran un no disimulado fin de desprestigio injusto hacia nuestra institución.

Y, para orientar al público deportista, por cierto, muy conocedor de la reputación de que goza el Rancagua F. B. ., en las principales ciudades de la República, menos en Teno me veo obligado en mi carácter de Presidente a esclarecer algunos puntos que Uds. toman como base para inculparnos faltas de cortesía y otros epítetos, análogos.

El viaje del Rancagua F. B. C., a Teno, obedeció a una invitación particular del señor Alberto Ibarra; accedimos a ella por tratarse de contribuir al brillo de una fiesta de filantropía, como lo es, la inauguración de un Hospital.

Mas tarde recibimos una nota del Bandera de Chile F. B. C., donde nos participaban que habían aceptado la donación de una Copa hecha por los señores Alberto Ibarra y doctor Luis Alcántara; y, al mismo tiempo una indicación del señor Ibarra fijando fecha para los encuentros entre nuestros clubs.

Esta nota la recibimos el día anterior a nuestro viaje a Teno a las 19 horas, no nos fué posible poder tratar sobre las bases de la competencia, que sólo se reducen a la indicación del señor Ibarra. Lo que deja muy en claro que, nuestra jira a Teno, fué sólo por cumplir el compromiso contraído con el señor Ibarra, sin tomar en cuenta la nota de Uds. bastante imperativa en que nos ordenan jugar el segundo Domingo de Febrero.

Ha sido práctica corriente entre todas las instituciones deportivas bien organizadas, fijar de común acuerdo las fechas en que deben efectuarse recíprocas visitas. Y, Uds. ignorando esas prácticas de cortesía se presentaron en Rancagua, en son de guerra cuando la mayor parte del directorio de nuestro Club no se encontraba en esta ciudad.

Yo como presidente del Rancagua jamás tuve noticia de la jira de su Club, si alguien asegura lo contrario sufre un lamentable error; pues, cuando estuve en Teno nadie trató con el que subscribe sobre este asunto, un algo molesto para nosotros, por vernos obligados a seguir un camino impropio de deportistas, como lo son toda clase de polémicas odiosas. Vuelvo a repetir, lo hacemos para dejar bien sentada la verdad de lo ocurrido.

No desciendo a contestar los calificativos de cobardes y otros no menos despreciativos para una institución que cuenta con más de diez años de vida y cuya hoja de servicios es rica en grandes luchas deportivas donde ha obtenido no menos grandes triunfos.

Por último me congratula en dar a conocer a Uds. los trámites que varios caballeros respetables de esta ciudad hicieron con el fin de aplazar vuestra jira para una fecha más oportuna.

Los señores en referencia son: el Primer Alcalde don Honorio Arce, don Miguel Espinoza, don Belisario Sarabia, y otros que hablaron por teléfono con el señor Ibarra en la mañana del Sábado 8, comunicándole la imposibilidad de recibir vuestra delegación, por múltiples motivos, largos de enumerar.

No hallo a qué atribuir vuestra contestación de venir contra viento y marea, cuando no se les podía recibir dignamente.

La actitud de Uds. lamentable por cierto, es la que ha dado margen a los bochornosos incidentes promovidos por la prensa curicana, y creo que con esta pequeña exposición de los hechos podrán orientarse sobre nuestra conducta las personas que no nos conocen.

De Ud Atto y S. S.—(Firmado).—**P Pallamar.**"

SMALL STAR F. B. C.—Los socios de este club ultiman con toda actividad los preparativos para celebrar con toda solemnidad su 12.o aniversario social.

Al efecto el Domingo 23 de Marzo se trasladará su primer equipo, acompañado de los socios activos de esta institución, al vecino pueblo de El Monte donde se jugará el intercity club match con el América F. B. C. en disputa del hermoso trofeo, donado por el señor don Víctor M. Plaza de la Barra. Además se premiará al vencedor con 11 artísticas medallas de plata obsequiadas por el señor don Teodoro Panussis.

El capitán del team perdedor también se le regalará una medalla.

Está llamado a sobresalir entre los números que se desarrollarán durante esta fiesta el campeonato atlético que estará sujeto a diferentes pruebas y en el cual los vencedores serán premiados con medallas que regalará el club. El programa se publicará oportunamente.

Las cuotas de $ 10 para los miembros del directorio efectivo y $ 8 para los socios, las reciben los señores Juan Manuel Zamudio, Almagro No. 257; Carlos Cortés, Santa Rosa No. 358 y Luis García, Moneda 830.

Dado el entusiasmo que reina entre los cultores del foot-ball pertenecientes a este club, por contribuir en la mejor forma a dar brillo al desarrollo de esta fiesta, no dudamos a de ser ésta todo un éxito para sus organizadores.

LIGA INFANTIL DE FOOT-BALL —Desde hoy esta Liga abre las inscripciones para sus competencias de la presente temporada y se reciben en San Antonio No. 30 de 8 a 12 horas y de 13.30 a 17 horas. Valor de las cuotas: para la primera serie: $ 7 y para la segunda y tercera series: $ 5.

En la primera serie sólo podrán actuar los jugadores no mayores de 18 años, en la segunda serie menores de 16 y en la tercera serie no mayores de 15 años.

Los premios, que para esta temporada serán numerosos, se fijarán definitivamente en la sesión de Directorio del Miércoles próximo.

Una vez clausuradas las inscripciones se celebrará la primera sesión de consejo, donde se elegirá el nuevo Directorio y se entrarán a discutir los nuevos Estatutos preparados por la comisión nombrada y por los cuales se regirán en adelante.

El orden de los clubs en las competencias de la temporada pasada es el siguiente:

En la primera división están en empate los primeros cuadros de los clubs 1.o de Mayo y Guacolda; según el resultado de este match de desempate que se efectuará pronto, sabremos cuál de ellos ocupará el tan anhelado primer puesto; en el tercer lugar están en empate los clubs Washington y Cifuentes.

En la segunda división ocupa el primer lugar el 1.o de Mayo II, segundo el Arturo Prat (Esmeralda) estando en el tercer puesto en igualdad de puntos los clubs Unión Victoria y Washington II.

Por la tercera división han jugado ya su último match el Constitución (Fresia) y el 1.o de Mayo III, habiendo resultado un empate de un tanto por lado; pronto definirán superioridad en su encuentro de desempate.

Una vez proclamados los ganadores, sus premios les serán entregados solemnemente en una velada.

LOS VIEJOS F. B. C.—El Sábado 8 de los corrientes se ha llevado a efecto una simpática reunión en casa del señor Aníbal Aracena y se echó las bases de un círculo sportivo en el cual formará parte un reducido número de viejos sportsmen. Se nombró la siguiente mesa directiva provisoria: Presidente señor Garzam, Secretario señor Luis S. Naranjo y Tesorero señor Veloz.

Se tomaron importantes acuerdos; pues entre sus asociados hay el propósito de organizarse en forma a fin de realizar con frecuencia excursiones, dedicándose con preferencia al foot-ball, recordando así muchos de ellos glorias pasadas. Todos estos entretenimientos llevados a cabo por los "Viejos" serán ejemplo para las nuevas generaciones.

Tuvo mucha aceptación la idea del señor Berroeta de usar el uniforme del antiguo "Unión F. B. C."

Para la formación del directorio definitivo, elaboración de Estatutos cuotas y otros importantísimos asuntos se acordó reunirse el Jueves 13 en la calle Siglo XX No. 24. Se encarece la asistencia a los siguientes señores Guillermo Martínez, W. Berroeta, Guillermo Rocco, León Espejo, Alberto Balbontín, Juan Rebolledo, Juan Loveluc, Francisco Jiménez, Julio Alvarado, José M. Escobar, César Jeria, Alberto Mandujano, Eduardo Terrada, Bernardo Durán, Carlos Valdés y Juan Gálvez.

CITACIONES

BORGOÑO INFANTIL I DE LA CAPITAL VERSUS ESTRELLA DE CHILE II DE EL MONTE.— Este interesante amistoso se jugará el próximo Domingo 16, en El Monte.

ASOCIACION COMERCIAL. — Competencia de la Comercial para este año:

Escudo Benjamín Tallman.— 1.a serie Comercial.— Inscripción: $ 20.

Copa Serie Comercial.— 2.a serie Comercial.— Inscripción vale solo $ 15.

Copa Serie Libre.— 1.a serie Libre.— Inscripción: vale $ 20.

II Serie Libre.—Inscripción: $ 15. En la sesión del Martes se indicará el trofeo para esta serie.

Copa Santiago Webb.— 1.a serie Industrial.— Inscripción de $ 20.

Copa Singer.— 2.a serie Industrial.— Inscripción de $ 15.

En primeras series las medallas son de oro macizo si los equipos pasan del número de 10, y si son menos, son de plata dorada.

En segunda serie son de plata dorada, si los equipos inscritos pasan de 10; si no se inscribe este número son de plata.

En la serie Infantil, se jugará una copa. Las medallas serán de plata dorada si los equipos pasan del número de 10 y si se inscriben menos serán de plata garantida.

Mañana Martes se reunirán en "El Mercurio" los delegados de los clubs de la temporada pasada, los delegados de los clubs que ya se han inscrito y los que deseen inscribirse.

ROYAL C. CICLISTA.— Cita a junta de directorio para hoy 10, a las 21 horas.

CUERPO EL AGUILA.— LA EXCURSION DE AYER.— Los socios de esta progresista corporación realizaron ayer la excursión a Pudahuel que oportunamente anunciaron.

Las horas de la mañana fueron bien aprovechadas en explorar los alrededores y después de almuerzo se desarrolló un espléndido programa atlético en el que correspondieron el 1.o y 2.o puestos en el cómputo total a los señores Oscar Santelices y Otto Mons.

Entre los números atléticos figuraba la ascensión a un cerro, prueba en la que ocupó el primer lugar el señor O. Santelices, adjudicándose el segundo premio el señor Juan Zelada.

El programa trazado de antemano por la comandancia fué cumplido con toda regularidad.

Los excursionistas regresaron muy satisfechos del interesante día deportivo que realizaron.

CUERPO DE EXCURSIONISTAS EL AGUILA.— Cítase a junta general extraordinaria para hoy a las 21 horas en Loreto 361.

CITAN A SESION:

Mueblería París F. C.— Junta general hoy a las 18 1|2 horas en el local de costumbre.

Presidente Wilson F. C.— Junta general para hoy a las 20 1|2 horas en su local de costumbre.

Sociabilidad obrera

Sociedad Manuel Rodríguez.— El Miércoles último celebró sesión la Comisión de Escuela, acordando efectuar una fiesta el Sábado 15 a las 21 hora como inauguración de las clases de la Escuela que sostiene la Sociedad Manuel Rodríguez, plantel de educación que cuenta con buenos profesores.

La matrícula está abierta todas las noches de 20.30 a las 21.30 horas.

Unión Federal de Mueblistas, Carpinteros y Ramos similares.—Se cita a los gremios de barnizadores y enceradores para esta noche de hoy Lunes a las 21 horas a asamblea, con el objeto de tratar del mejoramiento social y económico de los gremios. Avenida Matta 792.

Unión de Confiteros, Pasteleros y Dulceros "La Dulce Alianza".— Cítase a los socios en el nuevo local Miraflores 161 a las 10.30 horas para asistir a la recepción que se hará en la Estación Mapocho a la llegada de nuestro Ministro en Londres señor don Agustín Edwards.

Sindicato de Empleados de Comercio, de Oficina y Similares.—Se cita para hoy a reunión a las 21 horas a los socios de este Sindicato. ....

Sindicato de Albañiles, Estucadores y imilares.—Se cita para hoy a reunión a las 21 horas a los socios de este Sindicato.

Unificación de Sociedades.— Las comisiones designadas por las sociedades Federación 1.o de Mayo, Unión de Carpinteros en Resistencia y Unión Federal de Mueblistas para que traten de su unificación con el fin de hacer más fácil y fructífera su labor, acordaron dar una serie de conferencias para ilustrarse e ilustrar a los compañeros miembros de las sociedades interesadas en la unificación.

Las conferencias se llevarán a efecto los días Miércoles en el local de la Unión Federal de Mueblistas Avenida Matta 792.

Según lo acordado, la comisión de la Unión de Carpinteros en Resistencia nombrará el conferencista para el próximo Miércoles.

La entrada será gratuita y quedan invitados especialmente todos los asociados a las instituciones interesadas en esta unificación.

Centro Camilo Ortúzar.— Se invita a los ex-alumnos y socios del Centro Camilo Ortúzar para una reunión general, que tendrá lugar en el salón del Centro el Martes próximo 11 del corriente, a las 20 y media horas. El objeto principal de la reunión es oír a los delegados de los obreros católicos, que fueron a Buenos Aires, y traen el saludo de los centros de ex-alumnos salesianos de la Argentina.

Sociedad B. Vicuña Mackenna de Cigarreros de Ambos Sexos y ramos similares.— Esta institución, ha acordado llevar a efecto la colocación de la primera piedra de su mausoleo social, el 16 del presente, a las 10 A. M.

Nos pide invitar a este acto a todas las sociedades con las cuales cultiva relaciones de amistad.

Nuevo Gran Depósito de Cafées y Tées

Importación Directa - Cafées recién tostados - Venta al detalle

"CAFE BUENOS AIRES"

AHUMADA 50

10-C

También se acordó llevar a efecto un paseo campestre, para celebrar su 33.o aniversario de su fundación.

Este paseo se hará el 16 del presente; la cuota vale cinco pesos, la que debe estar cancelada el día 13.

Cítase al directorio para el Domingo próximo, a las 16 horas.

Escuela Nocturna Protección de la mujer.— Ponemos en conocimiento de todas las personas que deseen ingresar a la Escuela que la matrícula está abierta desde el Miércoles 5 del presente de 20 a 21 horas, en Riquelme N.o 859.

Se creará este año un curso especial de contabilidad.

Mueblería y Peletería VIENESA

En formación el **tercer Club de Muebles y Pieles. Cuota semanal, cinco pesos.** Se admiten inscripciones de provincias.

Pedir prospectos.

Se reciben hechuras y composturas de pieles, precios bajos.

Facilidades de pago.

AHUMADA 5

Casilla 2635—Teléfono Inglés 2783

993-C-10

COMERCIO

FRUTOS DEL PAIS

Santiago, 8 de Marzo de 1919.

COTIZACION SEMANAL DE URETA Y CIA. AGENTES COMISIONISTAS.— AGUSTINAS 1085. CASILLA 1340.

TRIGOS

Trigo blanco del centro, los 100 kilos sin saco, en Providencia, comprador, a $ 32.50.

Trigo blanco del sur, los 100 kilos, sin saco, en estación, según clase, $ 28 a 29.

Trigo candeal, fino, los 100 kilos, con saco, en Alameda, $ 33.

Trigo candeal, corriente, los 100 kilos, con saco, en Alameda, $ 32.

CEBADA

Cebada inglesa de primera clase, los 100 kilos, con saco, en Alameda, a $ 28.50.

Cebada inglesa de segunda clase, los 100 kilos, con saco, en Alameda, a $ 20.

Cebada del país, cervecera, los 100 kilos, con saco, en Alameda, de $ 24 a 25.

Cebada forrajera, los 100 kilos, con saco, en Alameda, a $ 22.50.

HARINAS

Harina flor cilindro, los 46 kilos, con saco, a $ 23.

Id. de segunda, los 46 kilos, con saco, a $ 14.

Id. candeal, los 46 kilos, con saco, a $ 20.

Id., id., id., a $ 18.

FREJOLES

Frejoles coscorrones, los 100 kilos, con saco, en estación, a $ 35.

Id. bayos chicos, los 100 kilos, con saco, en estación, a $ 26.

Id. bayos regulares, los 100 kilos, con saco, en estación, a $ 27.

Id. burritos, los 100 kilos, con saco, en estación, a $ 29.

Id. caballeros, los 100 kilos, con saco, en estación, a $ 52.

PAPAS

Papas cazuela, en bodega, a $ 13.

Id. ulloanas, en bodega, de $ 12 a 13.

SEMILLAS

Semilla de alfalfa chilena, los 100 kilos, con saco, en bodega, a $ 200.

Id. de alfalfa Provence, los 100 kilos, con saco, en bodega, cosechada Batuco, $ 280.

Id. de trébol rosado, los 46 kilos, con saco, en bodega, a $ 150.

Id. de trébol rosado, clase exportación, los 46 kilos, con saco, en bodega, a $ 140.

VARIOS

Avena blanca, los 100 kilos, con saco, bodega, a $ 18.

Afrecho, los 100 kilos, con saco, en bodega, a $ 10.50.

Afrechillo, los 100 kilos, con saco, en bodega, a $ 10.70.

Cera, los 46 kilos, en bodega, de $ 145 a 150.

Carbón de espino, el saco, en bodega, de $ 9.50 a 10.50.

Carbón blanco, el saco, en bodega, de $ 5.50 a 6.50.

Lana esquila, Oct. ensacada, los 46 kilos, en bodega, a $ 130.

Lana esquila, Oct., enfardada, los 46 kilos, en bodega, a $ 140.

Maíz amarillo, los 100 kilos, con saco, en Alameda, a $ 9.

Maíz colorado, los 100 kilos, con saco, en Alameda, a $ 17.

Mantequilla, los 46 kilos, en bodega, a $ 220.

Miel, los 46 kilos, en bodega, de $ 35 a 40.

Pasto primer corte, los 100 kilos, en bodega, de $ 5.50 a 6.

Pasto, segundo corte, los 100 kilos, en bodega, de $ 6 a 7.

Quesos, los 46 kilos, en bodega, de $ 100 a 110.

Quillay, los 46 kilos, en bodega, a $ 34.

Sal de costa, los 100 kilos, en bodega, de $ 10 a 12.

SOCIEDAD NACIONAL DE PESCA

PESCADO Y MARISCO VENDIDO Y PRECIOS COBRADOS EN EL MERCADO DE PESCADO Y MARISCO.

Calle San Antonio 774
(Sociedad Nacional de Pesca)
8 de Marzo de 1919.

Congrio colorado . . . . $	1.40
Id. negro	0.60
Corbina	1.40
Lenguados	1.40
Robalo	1.20
Jureles	1.00
Viejas	0.80
Erizos $ 3 y 4 la docena.	

NOTICIAS VARIAS

LAS COSECHAS EN CARAHUE

Va tocando a su fin la recolección de cereales; el rendimiento es muy distinto al que se esperaba, por lo que se puede estimar como un resultado regular solamente.

El precio al detalle es de 23 pesos los 100 kilos; aunque sabemos que hay ofertas hasta de $ 26 por partidas regulares, los tenedores se resisten a vender exigiendo mayor precio aún; fundadamente se cree que el precio llegará hasta $ 30 los 100 kilos.

"EL VICIO DEL ALCOHOL DEBILITA EL ESPIRITU, DEGENERA A LA RAZA Y CONDUCE A UNA VEJEZ TRISTE Y PREMATURA".

Las papas para consumo inmediato se cotizan a $ 12 el saco cosido; hay poco interés todavía por la compra en grandes partidas de este artículo.

NUEVO IMPUESTO MINERO EN BOLIVIA

Se ha promulgado la ley que crea un impuesto adicional de cuarenta centavos sobre la exportación que se haga por todas las aduanas de la República, de cada quintal métrico de minerales de estaño, plata, bismuto y wolfram, procedentes de los departamentos de Potosí y Oruro.

Este impuesto constituirá renta de carácter departamental y su producto tendrá la siguiente aplicación: los de los minerales procedentes del fondo que rinda la exportación del departamento de Potosí, se destinan exclusivamente a las obras de vialidad y beneficencia, en una proporción del setenta por ciento para las primeras y del 30 por ciento las segundas.

Los impuestos correspondientes a los minerales que procedan del departamento de Oruro, serán íntegramente destinados a servir un préstamo de 500,000 bolivianos, que la Prefectura de ese departamento contraerá en cualquiera de las instituciones bancarias del país, al 8 por ciento de interés y 2 por ciento de amortización acumulativa, para el trabajo de la primera sección del alcantarillado en la ciudad de Oruro.

REEMPLAZANTE DEL PLATINO

El Ministro de Guerra de Francia anuncia que los químicos del Gobierno norteamericano pertenecientes a la Comisión de Industrias de la Guerra, han descubierto recientemente un metal reemplazante del platino.

La superioridad del nuevo producto es indiscutible, ofreciendo, además, la ventaja de costar su producción 66 por ciento menos que el metal reemplazado.

El Gobierno ordenó, apenas conocido el descubrimiento, instalar una usina con la capacidad necesaria para producir cinco toneladas por día de este nuevo metal, que todavía no ha recibido su verdadero nombre.

MINAS DE COROCORO

Los negocios de cobre de estas minas han entrado en un período menos favorable, según el Balance correspondiente al período de 1917-1918.

Los beneficios del ejercicio cerrado a fines de Junio de 1918, disminuyeron sensiblemente: 168,128 libras esterlinas contra 252,417 obtenidas en 1916-1917.

Los accionistas no sufrieron en el período indicado en sus dividendos, porque habían recibido una cuota anticipada de seis francos, reparto que absorbió 155,447 libras esterlinas, cantidad que representa la casi totalidad de los beneficios rendidos.

Damos un resumen de los últimos ejercicios:

Período 1912-1913.— Beneficios brutos, 52,747 libras esterlinas; beneficios netos, 37,401; dividendos en francos, 1.20.

Período 1913-1914.— beneficios brutos, 36,529 libras esterlinas; beneficios netos, 23,163; dividendos en francos, 0.60.

Período 1914-1915.— Beneficios brutos, 40,992 libras esterlinas; beneficios netos, 22,259; dividendos en francos, 1.

Período 1915-1916.— Beneficios brutos, 237,381 libras esterlinas; beneficios netos, 172,274; dividendos en francos, 3.

Período 1916-1917.— Beneficios brutos, 394,737 libras esterlinas; beneficios netos, 252,417; dividendos en francos, 6.

Período 1917-1918.— Beneficios brutos, 183,486 libras esterlinas; beneficios netos, 168,128; dividendos en francos, 6.

Se teme que el dividendo de 1918-1919 sea más reducido que los últimos.

ZURCIDOS INVISIBLES

Especialidad en virar trajes caballeros.

CONDOR 1158

BOMBAS

9.a COMPAÑIA DE BOMBEROS.— Cito a la Compañía a sesión extraordinaria para el Martes 11 del presente, a las 21 1|2 horas. — El secretario.

12.a COMPAÑIA DE BOMBEROS "Chile Excelsior".—Cítase a la compañía a academia general para el Martes 11 del presente, a las 21.30 horas. Uniforme de trabajo.—El ayudante.

Avisos Económicos

NUEVOS

ARRENDATARIOS RIQUELME 258, desde el 1.o de Marzo 1919 ha cesado en sus funciones de mayordomo señor Telésforo Salinas; por consiguiente, todo pago que le sea hecho del mes Marzo a este señor, después esta fecha, no será reconocido por—Camilo Arancibia.

1032-C-11

JORNALEROS HONRADOS PAra cargar y descargar carros del Ferrocarril se necesitan en el Desvío Besa, San Borja N.o 239.

1030-C-11

PUENTE 590 SASTRERIA "PROgreso". Lindo surtido corte pantalones. Recibe hechuras.

1031-C-10

PUENTE 590 SASTRERIA "PROgreso" Gran surtido casimires negros, azules y colores.

1031-C-10

PUENTE 590 SASTRERIA "PROgreso". Frente la torre la Bomba.

1031-C-10

NECESITO BUENAS PARCHAdoras de sacos. Av. Matta Oriente 50, al lado de la Estación Ñuñoa.

1033-C-12

EN CASA FAMILIA NECESITO pensión para estudiantes, barrio Recoleta. Dirigirse: Valparaíso Correo 2 A. B.

1036-C-14

SOMBRERERIA, PAQUETERIA realiza. Alonso Ovalle 833.

1038-C-15

FAMILIA OFRECE PIEZA CAlle, pensión, Recoleta 287.

1035-C-11

COCINERA Y SIRVIENTA DE mano necesítase con muy buenas recomendaciones para servir matrimonio en Antofagasta. $ 100 cada una. Pasajes libres. Chiloé 1211 de 9 a 12.

1034-C-11

ACADEMIA DE CORTE PARA señoritas. Matrícula abierta. Enseñanza rápida, garantida, córtase moldes, hácese trajes últimos modelos, Mme. Tiraferri.—Agustinas 1057.

1037-C-14

OCUPACIONES

OFRECEN SUS SERVICIOS

JOVEN RECOMENDADO COMO ayudante vendedor o ocupación decente se ofrece por carta. Y. W. X. Rivera 1635.

984-c-11.

OCUPACIONES

SE NECESITAN EMPLEADOS

BUENAS ARMADORAS Y REMAtadoras de camisas, se precisan. Compañía 1060.

903-c-12

NECESITO CARPINTEROS Y góticos mueblistas. San Diego 262.

995-c-10.

MUEBLISTAS COMPETENTES necesito, prácticos en trabajos americanos, pago los más altos precios. Av. Las Quintas 80.

997-c-10.

HILANDERA O NIÑA QUE SEPA hilar. Págase buen sueldo. Providencia 742.

1010-c-10

GOTICOS Y CARPINTEROS mueblistas necesítase urgente. Fábrica muebles Arturo Prat 1272.

1025-c-10

SIRVIENTA SEPA COCINAR, bien recomendada, necesítase Las Quintas 586.

1012-C-11

ARRENDAMIENTOS

ALQUILO ESPLENDIDAS CASAS en las siguientes calles: Rosas, casa en altos, 5 piezas. Canon 85 pesos. Rosas, casita en bajos, una gran pieza y patio, 45 pesos. Rosas, almacén esquina Maturana con piezas de habitaciones, 150 pesos. Maipú, casa en altos 6 piezas. Canon 130 pesos. M. Rodríguez, casa 6 piezas. Canon 100 pesos. Fariña, cocheras, 135 pesos. Carlos Ossandón, Huérfanos 1080.

15-C

OFICINA, AMUEBLADA CON luz y mozo. Arriendo. Bandera, 34. Departamentos 8 y 9.

1029-c-10

PROPUESTAS

ALCANTARILLADO HOSPITAL San José.— Se piden propuestas públicas para la construcción del alcantarillado en el Hospital de San José, de esta ciudad. Estas propuestas se abrirán el 21 del mes en curso, a las 15 horas, en la Inspección General de Hidráulica, en cuya oficina los interesados pueden consultar las bases de licitación, planos y demás antecedentes del proyecto, de las 13 a las 16 horas. Santiago, 8 de Marzo de 1919. El Secretario General.

17-C

MUNICIPALIDAD DE SANTIAGO. Locales para escuelas.— De orden de la Alcaldía se piden propuestas públicas para la adquisición de dos propiedades, edificadas o no, para Escuelas Municipales, conforme a las bases que pueden consultarse en la Direcicón de Obras Municipales y en esta Tesorería. Las propuestas se abrirán el día 1.o de Abril próximo a las 16.30 horas en la Sala de la Alcaldía. Santiago, 4 de Marzo de 1919. El Tesorero Municipal.

29-C

SE PIDEN PROPUESTAS PUBLIcas por especies para las policías fiscales. Estas se abrirán en la subsecretaría del Ministerio del Interior el 10 del presente a las 14.30.

Bases en la Inspección General de Policías. — El Inspector General.

10-C

AVISO. — POSTERGACION DE propuestas para adquisición de rodillos. — Postérgase hasta el 1.o de Mayo las propuestas pedidas con fecha 4 del presente para la provisión de siete rodillos aplanadores de caminos, que debían abrirse el 1.o de Abril próximo. Las propuestas se abrirán ante los interesados que concurran, en la Inspección General de Puentes y Caminos de la Dirección de Obras Públicas, a las 14 horas del día indicado. — Santiago, Febrero 28 de 1919. — El Secretario General.

21-C

DIRECCION GENERAL DE OBRAS PUBLICAS. — REGADIO. — Propuestas para la construcción de un canal en la Escuela de Minas de Copiapó. — Se piden propuestas públicas para la construcción de un canal de aducción que dotará de agua, destinada a la fuerza motriz, a la Escuela de Minas de Copiapó.

Las propuestas se abrirán el 14 de Marzo próximo simultáneamente en la Intendencia de Atacama, a las 16 horas y en la Dirección de Obras Públicas.

Bases y especificaciones se pueden consultar en la Dirección de la Escuela y en la Dirección de Obras Públicas, Inspección General de Regadío.

Santiago, 28 de Febrero de 1919. **—El Secretario General.**

10-C

MUNICIPALIDAD DE SANTIAGO —Bencina para automóviles. — De orden de la Alcaldía, se piden propuestas públicas para la adquisición de bencina, aceite, grasa y parafina para el consumo de los automóviles municipales durante el presente año, con arreglo a las bases que se pueden consultar en la Dirección de Obras Municipales y en esta Tesorería.

Las propuestas se abrirán en la Sala de la Alcaldía el 11 de Marzo próximo a las 16 y media horas.

Santiago, a 24 de Febrero de 1919. — **El Tesorero Municipal.**

11-C

CEMENTOS - MADERAS - CAL PRECIOS MUY BA...
Matucana 1161.-JOSE AGUILÓ 114...

MUNICIPALIDAD DE SANTIAGO. —Mercado Central. — De orden de la Alcaldía, se piden propuestas públicas para la instalación de un frigorífico en el Mercado Central, con arreglo a las bases que se pueden consultar en la Dirección de Obras Municipales y en esta Tesorería. Las propuestas se abrirán el 17 de Marzo, a las 16 1|2 horas, en la Sala de la Alcaldía Municipal. — Santiago, a 1.o de Marzo de 1919. — El Tesorero Municipal.

16-C

COMERCIO E INDUSTRIAS

GRAN FABRICA ROPA BLANCA Monjitas 865; ofrecemos delantales colegiales, brin blanco y negro; vestiditos, blusas. Ropa de cama, ajuares bautizo, ropita guaguas. Precios baratísimos. Remitimos provincias. Casilla 2414. Descuentos por mayor.

908-C-15

¡DINERO! CUALQUIER SUMA facilita a comerciantes e industriales. También a particulares con fianzas. "Caja de Inversiones Hipotecarias". Bandera, 34. Departamentos 8 y 9. (Interior).

1029-c-10

TRANSMISIONES, DESCANSOS, correas, poleas y toda clase de mercadería nueva y usada compro. Serrano 44.

1015-C-9

DINERO EN HIPOTECA

¡DINERO! EN HIPOTECAS URbanas o Rurales. Hay disponible para colocar las siguientes partidas: 2,500; 4,000; 5,000; 8,000; 10,000; 15,000; 20,000 y mayores sumas. "Caja de Inversiones Hipotecarias". Bandera, 34. Departamentos 8 y 9. (Interior).

1029-c-10

DINERO A INTERES BAJO, PAra prestar en primeras y segundas hipotecas, tengo cualquiera cantidad. Morandé 283.

1027-c-10

INSTRUCCION

INSPECTORA FRANCESA NEcesítase. Colegio Europeo. Alameda 2266.

963-c-10

CONSULES, CONTADORES GEnerales y especiales, dibujantes; ayudantes de arquitectos y de ingenieros; taquígrafos, dactilógrafos, prepáranse personalmente y por correspondencia. Instituto Mercantil, fundado, 1904. Teléfono inglés, 273. Bandera, 287, esquina Huérfanos.

14-c.

CURSOS COMERCIALES. —PAra alumnos (otros especiales para señoritas, a horas diferentes, atendidos por profesoras de Estado, por los mismos precios; además, piano), elemental, inferior, medio y superior, por $ 17.50, $ 20, $ 25 y $ 30 mensuales, respectivamente. Estúdiase contabilidad comercial, (o bien, agrícola, bancaria, salitrera, minera, militar, industrial, oro y billetes, de sociedades colectivas, en participación, comanditarias, o anónimas), aritmética comercial, castellano, inglés, francés (alemán, italiano, latín o griego), taquigrafía, redacción mercantil, caligrafía, geografía comercial, derecho civil, aduanero, consular y comercial, moral y escritura a máquina, todos juntos. Instituto Mercantil, Bandera, 287, esquina Huérfanos. Teléfono Inglés 273. El primero en Chile, en su género, según la Estadística Oficial. Fundado en 1904. Hay pensionado.

14-c.

INGLES: PROFESOR LONDInense con espléndidas referencias da clases particulares (de una a cuatro personas) a domicilio y en su oficina. (Muy central). Enseñanza rápida, práctica, teórica. Idioma dominado en corto tiempo. Pronunciación perfecte. Preparación para los negocios. Redacción mercantil. Traducciones. Correspondencia. Conversaciones. Literatura. Casilla 3621.

985-c-10.

LICEO AMERICANO DE SEñoritas.— Chillán.— Casilla 183. Kindergarten, Preparatorias, Humanidades completas. Exámenes válidos. Las alumnas que no deseen validar sus exámenes pueden seguir cursos especiales de Música, Pintura, Arte Aplicado, Economía Doméstica, etc. Se reciben internas, medio pupilas y externas. Internado cómodo y espacioso. Las internas hacen vida de hogar. Atención esmerada. Profesorado escogido. La matrícula está abierta. Elena Riquelme de Arriagada, Directora.

12-C

"INSTITUTO SAN MARTIN", SAN Martín 67, Teléfono inglés 213. Matrícula abierta. Kindergarten, preparatorias y humanidades. Internos, medio-pupilos, externos. Profesores de Estado. Exámenes válidos. Facilidades para internos de provincias. Unico colegio que prepara por su cuenta, durante las vacaciones, a sus alumnos cuando tienen ramos atrasados.

941-c-12

INSTITUTO, KINDERGARTEN Santiago. Castro 49. Director sacerdote. Internos, medio-pupilos, externos desde 4 años. Kindergarterinas, profesores titulados, automóviles, matrícula abierta.

13-C

INSTITUTO SUPERIOR DE COmercio. Establecimiento fiscal de enseñanza comercial gratuita. Amunátegui 126. Casilla 87. Cursos elemental, medio y pedagógico, a los cuales se ingresa según preparación. Matrícula abierta de 9-11 y de 14-16 horas. Exámenes entre 10 y 14 de Marzo. Las clases comenzarán el Lunes 17 del presente, a las 8 horas. El Director.

14-C

INTERNADO BARROS ARANA. —Todos los exámenes previos tendrán lugar el día 12 de Marzo. Los exámenes de repetición tendrán lugar en las fechas siguientes: Marzo 14. Ciencias Naturales, Instrucción Cívica y Matemáticas: Marzo 14: Ciencias aNturales, Física, Química, Inglés y Alemán, Marzo 15: Historia y Geografía y Francés. La matrícula estará abierta desde el 1.o de Marzo de las 14 a las 17 horas (2 a 5 P. M.). Las clases empezarán el Lunes 17 de Marzo.

4917-12-c

LICEO LA ILUSTRACION. — VIcuña Mackenna 569. Está abierta la matrícula, clases el 6 de Marzo. Kindergarten, preparatorias y humanidades. Externado y medio pupilaje.

4927-27-c.

"COLEGIO EUROPEO", PARA señoritas. Sección Infantil para niñitas. Alameda 2266. Internas, medio-pupilas, externas. Exámenes obligatorios universitarios. Francés ... Las alumnas podrán rendir exámenes de música en el Conservatorio Nacional. Matrícula de 9 a ... de 13 a 16 horas. Prospectos.

INSTITUTO DE SORDO-MUDOS y de Ciegos. — Internado gratuito. Educación general y profesional. Matrícula: 9 a 11; 3 a 6. ... Victoria 380.

LICEO AMERICANO PARA ... nas, Santa Rosa 144. — El ... acreditado de los liceos particulares para señoritas, por su seriedad en la enseñanza, disciplina, moralidad y excelente profesorado ... único que tiene curso completo de humanidades, preparatorias, kindergarten, y economía doméstica. Internado, medio-pupilaje, externado. Matrícula abierta. Clases ... de Marzo. — Pídase prospectos. Casilla 2749. Laura Vargas Ra... directora.

X-71...

PROPIEDADES

SE VENDE CASA NUEVA ... facilidades, a una cuadra del ... plo de San Antonio. Verla, Ca... 1752. Tratar: Tarapacá 728.

94...

DIRECCION GENERAL — AVI... **OBRAS PUBLICAS.** Pídense propuestas públicas ... la construcción de un camino ... de Cobquecura a la estación ... Coelemu del F. C. de Conf... a Tomé. Las propuestas se ab... en la Inspección de puentes y ... minos, el 9 de Abril próximo ... las 15 horas. Bases y antece... pueden consultarse en la Sec... pección de Caminos. — ... Marzo 8 de 1919. — El Secr... General.

PENSIONES

EN BUENA CASA DE SE... sola, señorita (estudiando) ... pensión y pieza amoblada ... bir M. D. S. Casilla 3069, ... go.

97...

CASA FAMILIA RESPET... se arriendan piezas con ... Catedral 1557.

96...

BUENA PENSION EN CASA ... petable pieza con o sin ... Huérfanos 2613.

95...

ESPLENDIDA PENSION, ... zas amobladas, cuatro platos ... muerzo, cuatro comida, café ... de 75, baño. San Diego 136.

99...

COMPRA-VENTA

OE MUEBLES Y OBJETOS ...

TECHO AMERICANO ACA... do, $ 3 plancha, Aróstegui, ... Santiago, Manuel Rodríguez

X-3...

PAGAMOS 25 POR CIENTO ... pesos y chauchas. San Anto... San Francisco 608.

X-3...

PIANO PARADO VENDO ... sión. Placer 1407. Población ... mul.

10...

OCASION VENDO GAL... muy finos Wyandotte, Leg... Plymouth. Rosas 2080.

10...

QUIERE CONSTRUIR PI... eléctricas como las norteame... nas. Se vende fórmula gar... Dirigirse a Correo Central C...

102...

VARIOS

HABIENDO COMPRADO EL ... gocio de don Juan Salas, en ... Santiago 1401, no respondo ... cuentas pasado tres días. Ab... Carreño.

97...

PARA LOS EFECTOS LEGA... se avisa al público que la m... No. 10453 ha sido transferida ... "The Carford Motor Truck Co... pany", de Lima, Estado de ... Estados Unidos de América ... de Marzo de 1919).

914...

ERNESTINA CLANEAU DE ... jillo, profesora de Piano, V... Cítara, Mandolino, Guitarra, ... ría, Plan de Conservatorio, ... mero 2675.

87...

BOTICA BIEN SURTIDA EN ... rrio importante vendo por au... tarme del país. Avenida Ma... Montt 14.

1017...

JUDICIALES

CONCURSO OJEDA.— EN ... citud de don Carlos Prats sobre ... sión de honorario de intervento... el fundo "Corralillos" el Ju... proveyó: Santiago, seis de M... de 1919.— Traslado al síndico ... tos.— F. Rodríguez. Covarr... secretario.

NOTIFICACION. — POR DECR... de 8 de Enero último hase or... do notificar por avisos a doña ... cilia Morales viuda de Valdés ... traslado y autos recaído en sol... del ejecutante don Benito Rojas ... 25 de Julio de 1918, pidiendo ... ñalamiento de día y hora para el ... mate de los derechos embargados ... bre la mitad oriente del sitio N... de la manzana C. de la Pobla... Nueva Los Guindos y otorgam... de escritura pública sobre la ... mitad, imputando su precio al ... dito del ejecutante en juicio ... Cuarto Juzgado Civil. José A... fonso, secretario.

INVENTARIO SOLEMNE.— EN ... estudio del abogado don Abel O... Maturana, Morandé 450, compa... sario de la Sucesión de doña A... Droguet v. de Valenzuela y ... receptor de mayor cuantía don ... turo Puelma, tendrá lugar el ... 19 del presente a las 16 y ... horas, el inventario solemne ... bienes de la sucesión. C. ... bias, actuario.

EXTRACTO. — POR ESCRITU... otorgada con esta fecha ante ... José Vicente Fabres, Notario ... blico de este departamento, los ... ñores Guillermo Juan Swinburn ... merciante, por sí, y Eduardo ... neaux, ingeniero, en representa... de la sucesión de don Guill... Swinburn Urmeneta, han liquida... la Sociedad colectiva comercial ... según escritura otorgada ante el ... tario de este departamento don ... Márquez de la Plata, con fecha ... de Septiembre de mil novecientos ... ce, habían formado don Guille... Juan Swinburn y don Guille... Swinburn Urmeneta, bajo la ra... social de "Swinburn y Compañía" ... que fué prorrogada por escritura ... te mí el tres de Julio de mil ... cientos diecisiete. El activo y ... vo de la Sociedad queda a cargo ... don Guillermo Juan Swinburn ... Santiago, veinticuatro de Diciem... de mil novecientos dieciocho. ... mendado: liquidado, vale. ... Fabres, Notario. — Inscrito ... gistro de Comercio a fs. ... de este año. — Santiago ... de 1919. Anotado al margen ... inscripción de fs. 516 ... 1912. Fecha ut supra. ... Konig.